京城日報　夕刊
編輯兼發行人　兒島吉治
印刷人　小川三之介
京城府太平通一丁目
發行所　合資會社　京城日報社
五月二日（土）

すき燒
鳥料理
水炊
本町二喜樂館橫
喜久家
電本三八三番

特別議會

貴院では改革案が中心 政黨また更生を期す

從來と異れる異常な緊張の空氣漂ふ

【東京電話】第六十九回特別議會は一日召集され貴族院は同日をもつて成立、衆議院は二日午前富田、岡田正副議長の挨拶に次いで年長者たる本多貞次郎氏より謝辭に祝辭があつて部屬の決定に入り、部長理事の互選が行はれこゝに成立を見るに至つた、右通告を受けた政府は直ちに議會成立の旨を上奏、即日議會開會の詔書が官報號外をもつて公布され、かくて四日、天皇陛下親臨の下に開院式がとり行はせられ、六日からいよ〳〵本格的言論戰に入ることゝなつた、しかして今や庶政革新の機運に乘じて國民の信倚を深めるや否やの重大機會に當面してゐる一方、貴族院では改革案が中心議題として取扱はれ政黨亦その更生を期して眞摯なる努力を拂はんとしてゐることとて、今期議會には從來とは異つて異常に緊張した空氣が內外に漂ひつゝあることは注目される

衆議院成立す

【東京電話】二日の衆議院は開會に先立ち各派交渉會に手間取つたゝめ定刻より遲れて午前十一時廿五分開會、田口書記官長の紹介に依つて新議長富田幸次郎氏登壇

富田議長 私は諸君の御推薦により議長の勅任の光榮に接しましたが、微力短才能くその職務を盡せるや否やを疑ひます、併し諸君の鞭撻と支援に依つて大過なきを期したいと思ひます

と一應の挨拶を述べ、一段と聲を勵まして

富田議長 由來民意の暢達は憲法政治の基調たること申すまでもありませんが、刻下時局重大の際益々その感を深くするのであります、議員諸君は何卒自制自重その本來の使命を達成するに努められたい、私も微力乍ら議會政治の向上と憲政の發達に貢獻したいと思ひます

と例の壯重な調子で就任挨拶を述べ、次いで副議長岡田忠彦氏登壇

岡田副議長 諸君の御推薦に依つて副議長に任ぜられた上は誠心以て職務に盡瘁したい

と簡單に挨拶をなし、之れに對し議員側を代表して最年長者本多貞次郎氏（政友）登壇し

本多氏 兩氏は多年憲政に盡瘁せられ練達堪能の士である今後議長及び副議長として憲政發達のため寄與すること多かるべきを信じて疑はない

と挨拶し富田議長議長席につき、議會成立の手續に移り各派交渉會の協議決定の上部屬抽籤を行ひ、部屬決定の後各部に於て部長、理事互選のため正午休憩

再開 衆議院本會議は午後零時三十一分再開、書記官より部長理事互選の結果を報告

富田議長 これを以て本院は成立しました、この旨政府及び貴族院に通告致します、開院式の御日取は仰出され次第公報を以て御通知致します

と宣し同三十二分散會

今議會の一特徵 政民間の融和的空氣 今後の發展注目さる

【東京電話】非常時特別議會に臨むに當り政民兩黨は憲政擁護を企圖する根本精神において全く意見が合致してゐるので、院內外を通じて相當程度に共同動作がとられるものと豫想されてゐたが、召集第一日の一日においても議長副議長の選擧に際し兩黨が完全に歩調を一にして所期の結果を得、來る五日に行はれる常任委員長の選擧においてもおそらく同樣の協調的態度がとられるものと見られる、しかして議長副議長及常任委員長の選擧に際し兩大政黨が談合によつて椅子の割振りを行つた前例は乏しくないが、今度の特別議會では從來の常識的立場から離れて純然たる協調により、政黨の信用回復に當るべきであるとの空氣が濃厚となつてゐるので、今後法案の審議等に當つて更に兩者は緊密なる提携の交渉を遂げ議事進捗に資すると共に、政民協調の強化を圖ることとなる模樣で兩黨間に漲る融和的空氣は今期議會の一特徵と見られ、今後の發展は注目されてゐる

衆院部長理事

【東京電話】衆議院の部長、理事は左の如く決定した

第一部部長　荒川五郎（民）
理事　中村梅吉（民）
第二部部長　大竹貫一（國）
理事　馬場元治（民）
第三部部長　菅原傳（政）
理事　山崎劒二（社）
第四部部長　八木逸郎（民）
理事　南雲正朔（民）
第五部部長　町田忠治（民）
理事　岸田正記（昭）
第六部部長　宮古啓三郎（政）
理事　菊池長右衛門（政）
第七部部長　大門宿作（民）

相川外事課長 八日午後着任

新任本府外事課長相川勝六氏は八日午後三時二十分京城驛着列車で着任することゝなつた

衆議院各派 交渉會決定

【東京電話】衆議院は二日午前十時各派交渉會を開き左の如き事項を決定した

一、部屬決定の件（從前通りとす）
一、交渉團體の件（從前通りとす）
一、開院式の勅語奉答文起草委員の件委員數十八名內譯民政七、政友七、昭和一、第一控室一、第二控室一、國同一、但し國同一は今回に限り民政黨より讓つたもの
一、常任委員の件（從前通りとす）豫算委員の割當（民政二八、政友二四、昭和三、第一三、第二三、國同二、合計六三）
懲罰委員割當（民政一二、政友一〇、昭和一、第一一、第二一、無所屬一、國同一、合計二七）建議委員（從前通りとす）
一、本會議日及開會時間日（從前通りとす）
一、法律案上程に正規の日數を遵守すること
一、議場內交渉係は各派三名とす
一、各派協議會出席人員（從前通りとす）
一、本會議議席順位次の如し（民政、政友、民政、政友、民政、政友、民政、政友、昭和、第一、第二、國同、無所屬）以上を繰返す

理事　內ケ崎作三郎（民）
第八部部長　尾崎行雄（無）
理事　西川貞一（無）
第九部部長　本多貞次郎（政）
理事　黑田壽男（社）

議會開會の詔書公布さる

【東京電話】第六十九回特別議會は一日召集され貴族院は即日衆議院は二日それ〴〵成立を告げ、その旨政府に通告があつたので直ちに內閣より上奏の結果、即日官報號外をもつて左の如く議會開會の詔書が公布せられた

詔書

朕帝國憲法第七條及議院法第五條ニ依リ五月四日ヲ以テ帝國議會ノ開會ヲ命ス

御名御璽

昭和十一年五月二日

各國務大臣副署

戒嚴令撤廢決議案 國同から議會提出

【東京電話】國民同盟では議會開院式直後衆議院に左の如き戒嚴令即時撤廢の決議案を提出する事とし、大石、野中二氏連名をもつて提案方を各派に交渉することゝなつたが、社會大衆黨その他の無産黨もこれが贊成者として多分署名することとなろう

決議 政府は速かに戒嚴を解くの手續を執るべし

右決議す

理由 本年二月二十七日東京市の區域に戒嚴令中一部規定を適用されてより既に二ケ月を經過せり、戒嚴司令官以下當局の特勵により帝都の治安舊に復せるが如し、戒嚴令下に帝國議會を開くが如きは正常國政の運用に非ず、若し戒嚴を必要とするの原因にして今なほ殘存すとすれば速にこれを除き、一刻も早く戒嚴を解くの手續を執るを要す

これ本案を提出する所以なり

議會振肅委員會を改組 速かに構成、小會派より申出の交渉團體資格問題等を協議

【東京電話】議會政治向上發展のための議會振肅委員會は前々議會以來設けられてゐたが、今次總選擧に依つて成立せる新議會に於ては立憲的議會政治の運用と擴充を圖り、進んで政界革新のため今後も議會の振肅向上に努力をかけることになつたので、既報の振肅委員會を解消して富田、岡田正副議長を中心として各派より成る委員を詮衡して新に振肅委員會を構成することゝなつた、右議會振肅委員會は可及的速かに構成して第一回委員會を開き、取敢ず二日午前各小會派より申出のあつた『從來交渉團體資格を二十五名としたのを十五名以上二十名に低下すること』を初め議事進行方法について協議することゝなつた

現行日蘇漁業條約を暫定的に延長

【東京電話】日蘇漁業新協定の成立は最早時間的にも不可能となつた一方、北洋漁業の開期は切迫し無條約出漁の懸念が現實の問題となつたので、有田外相はこれが暫定的辦法として現行日蘇漁業條約の暫定的延長を決意し、既に去る二十九日のモスコーにおける日蘇會談において我方の意向を蘇聯側に通告し、蘇聯側の考慮を要求して有田外相は右暫定協定につき一日の閣議に於て正式に閣僚の同意を得たので、即日太田大使に訓令し接近の機會に蘇聯政府に對し暫定協定交渉を開始せしむることゝした、暫定協定に對する訓令內容左の如し

一、日蘇漁業新協定成立し難きに鑑み、今年度中の兩國漁業關係を規律する暫定協定を蘇聯政府に要望する
一、暫定協定の內容は現行日蘇漁業條約並にこれに附屬する一切の漁業協定をそのまゝ本年度中延期せしむること
一、暫定協定成立の上においては更に日蘇漁業條約の改訂交渉を繼續し、可及的速かに新漁業條約の成立を期す

米海軍大豫算 下院で可決

【ワシントン一日電通】一九三六七兩年度アメリカ海軍豫算案は三十日下院豫算總會を通過し一日下院本會議に上程、表決の結果、少數の反對意見は多數黨の民主黨に制せられ豫算案は遂に可決された、豫算總額五億三千餘萬弗で、戰時を除く空前の大豫算である

まづ移民！ それからでなくば何もはじまらない 滿鐵兩理事語る

【東京電話】滿鐵鐵路總局長宇佐美理事及び鐵道建設局長佐藤理事の兩氏は三十日上京したが東京支社において鐵道事業當局の諸問題に關し交々次の如く語つた

滿洲國關係で今一番肝要な根本問題はわが國の移民を如何にして大量に送るかといふことであるとか云つたところで人間がどし〳〵入つて行かなければ始まらない話で、支那移民の制限徹底等といふよりまづわが移民を早く大量に全滿に植付けて少くとも全人口の半分位を占めねば眞の日滿共同などは出來るものではないのだ、この點政府にとつても如何なる決意と方針をもつのか吾々の最も知りたいところである、事實鐵道としても鐵道の經濟化といふ見地から沿線に村落、市街が建設されて旅客荷物の大量運輸を行ひ得るやうになるといふことは今後の最も重要なる問題なのでそれについては北滿開發會社案とか色々な對策を研究してゐるがそれも肝腎の政府の國策が定まらない以上なんともしやうがないぢやないか

【赤外線】

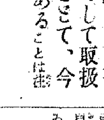

小川商相、召集日の議會に得意然と大臣入口の貴族院玄關に乘つけ悠々と入りかけると守衛君『代議士の方は衆議院の方へ』とはばむので商相小さい身體をそびやかしながら『俺は商工大臣だ』と叱咤した、守衛君も負けてはをらず『今日は大臣の御用はありません』とやり返す、商相胸の代議士章を見つめながら『なる程今日は代議士としてやつて來たのだつた』とすご〳〵衆議院玄關へ（商相は商相）

最後迄抗爭 エ國皇帝決意を表明

【アヂザベバ一日同盟】ひた押しに押し攻めるイタリー軍の精鋭を前にエチオピア皇帝ハイレ・セラシエ一世は尚未だ退位せず、一日午後外交團代表を招致し居住外人の保護策につき協議を遂げたが更に夜に入つて政府首腦部並に國軍首腦者を招致作戰を練つた結果、首都並に附近一帶の壯丁を總動員し最後の一戰を試みるに決したと觀される、皇帝は右決定に基き一日深更次の布告を發表した

一、アヂザベバ並に附近地區に居住し且つ身體に故障なき臣民は二日捲膽ラス・デタウ將軍の指揮下に首都北方に進軍すると共に、壯丁は少くとも五日分の食糧を準備すること

レ・セラシエ一世は最後まで侵略軍と抗爭する決意を表明し次の如く述べた

イタリー 軍の侵略範圍は相當長距離に亘つてゐるが占據地區はエチオピア帝國の全版圖に比し殆んど言ふに足らない、戰局はデブラビルハンとアヂスアベバ兩地の間において決定される譯ではない、假りにイタリー軍が首都を侵略してもエチオピア帝國は厳然存在をつゞけるであらう、イタリー軍は單に精鋭武器を使用するに止まらず非人道的戰爭手段に訴へてゐる、エチオピア軍の損害は輕微にすぎず士氣又旺盛である、エチオピア軍の退却したのは敗戰の結果ではない、要するに作戰上の理由に基く

軍は陣容 を建直し再び侵略軍と抗爭する方針であるが、最惡の事態に立至るともエチオピア政府は斷然伊國と直接講和交渉に入らず最後まで祖國防衛に努めるとともに、神は必ずや正義に味方しエチオピアは最後の勝利を收めるものと確信する

中山兵曹射殺事件 犯人嫌疑者檢擧

【上海一日電通】中山兵曹射殺事件に關し當局は記事掲載禁止を命令して犯人搜査に努めてゐたが、一日總領事館當局ではその一部を解除し左の如く發表をなした

昨年 十一月ダランキロに於ける上海特別陸戰隊中山兵曹射殺事件はその犯人に關しては見込がついてゐたが、有力なる證據の蒐集困難で一時迷宮に入らんとする懼れを生じた、併しながら半歲に亘る工部局警察の非常なる努力と活動の結果最近に至り極めて有力なる證據を擧げ、犯人嫌疑者を檢擧するに至り之を起訴する運びとなつたに付て本日上海特別法院で第一回公判が行はれる

我々 は本事件が追つて一般に判明するに從ひ、本事件が從來日本側の陰謀であるかの如く考へられてゐた疑惑を一掃し得るのみならず、上海の空氣を明朗化する上に大なる寄與を爲すべきを期待する次第である

鐵道協會第二班

鐵道協會第二班一百名は四日午後六時卅五分臨時列車で入城一行は團長帝國鐵道協會理事工藤?治氏副團長元仙鐵局長保線事務所長阿崎正伸氏はじめ齋藤總司工學博士（京都帝大敎授）俵國一工學博士（東京帝大名譽敎授）鹽島昭平工學博士（帝國鐵道協會長）等が參加してゐる

人

◇福見鐵道局工作課長　二日東京へ
◇綾野鐵道局旅客係長　同上
◇張憲植氏（朝鮮總督府中樞院參議）都市計畫大會挨拶の爲め二日來京
◇加納一米氏（京城府會議員）同
◇本多岩次郎博士【東京電話】我國蠶糸研究界の長老東京高等蠶糸學校長農學博士本多岩次郎氏は去る二十日蠶糸會評議員會席上に於て腦溢血で卒倒し同夜八時四十分小石川區?町自邸で逝去した、享年七十一

天地玄黃

國民生活の安定と大衆稅、平和提唱と軍備擴張

◇

アヂザベバいよ〳〵危し、最後の審判のすんだ國際聯盟はスイスの山の上からポカンとしてアフリカを眺めてゐる

◇

そこら邊の自慢居よ、日獨同盟の正體見たり、獨滿協定か。少し薪民が惡いな

◇

不穩文書の取締法は出るが、暴露する不穩思想は如何ともするに由なし

愚禿頭巾（111）

越路篇

吉川英治作　山村耕花畫

愚禿（七）

山吹は聞き入つてゐた。あたゝかい砂丘の陽なたは、彼女の顏を、やゝ明るくして來た。

「……では、上人樣、わたくしはあなた樣に、何んな事を申しあげても、あなた樣は自分の事のやうに聞いてくださいますか」

すると親鸞はむしろ待つてゐたやうに、

「すゝ、何なと話されい」

「ありがたうございます、わたくしには、この胸にいつぱいな苦しみを、話す人さへこの世にないのでございました。――さびしい世の中、あるのは鬼、私を呪ふ邪智の鬼や、羅刹ばかり……。それ故、死なうと思ひ決めたのでした」

「死ぬ……それはいつでも出來ることぢや、まあ、その理を云ふてみなされ」

「醜い――恥しい――それはもう上人樣のまへで申すも面映ゆい事でございますが、實は」

と、山吹は、坐つてゐる海砂をまさぐりながら――

「わたくしは元、京都の六條で、白拍子をしてをりました。その頃、この國府の代官萩原年景によばれ、越路へ來ぬか、國府の館へ來れば身の榮として、終生安穩に暮らさせてやらうにと、ことば甘く云はれましたので、後前の考へもなく年景について參りました。――所が來てみると、年景には妻子もあるばかりか、國府の住居には、幾人もの側女があて、その人々が、各々、年景の寵を爭ふので、嫉みぶかい女同志の爭ひが、絶えたこともございませぬ」

「……さうか」

親鸞は、罪民たちの呪咀の聲と年景の生活のさまを思ひうかべてうなづいた。

「――でも、この遠い國へ來ては、どうする術もございません。歲年かを忍んで參りました。けれど、忍ぶに忍べない日が遂に參りました。年景は、わたしに飽いて醜くあたります。ほかの側女たちもあらう事かあるまい事か、年景の召使で、蜘蛛太といふ侏儒と、わたくしが不義をしてゐるなどと云ひ觸らすのではございませぬか」

「蜘蛛太？」

と、親鸞は小首をかしげた。

「お上人樣など、御存じある者ではございません。その侏儒の蜘蛛太といふ者は、わたくしが京の六條にゐた頃から、よく町をうろついてゐた者で、主人を失つて、路頭に迷つてゐるので、年景にたのんで、この越路へ來る時、雇入れてもらつた男なのでございます。――でもその恩義から、蜘蛛太は、わたくしには親切にしてくれます、共に泣いたり心配してくれます。それがかへつて惡かつたので、あらぬ噂を立てられたのでございますが、氣だてこそ、そんな可愛い所のある人でも、顏は岩とけてゐるし、背は四尺ぐらゐしかない片輪者、何でわたくしが不義などいたしませう」

「およそわかつた。それで、死なうとなされたのか」

「いッそ！……」と、口惜しまぎれに泣いた。

山吹は、砂の上へ、打ち伏して泣いた。

「……かあいさうに、蜘蛛太は、わたしの爲に、仕置小屋に拋りこまれて、これも、覺えのない事を責め折檻されてゐるさうでございます。」

半島の最高學府 城大十周年を迎ふ

けふ盛大なる記念式典擧行 宇垣總督、展覽會を參觀す

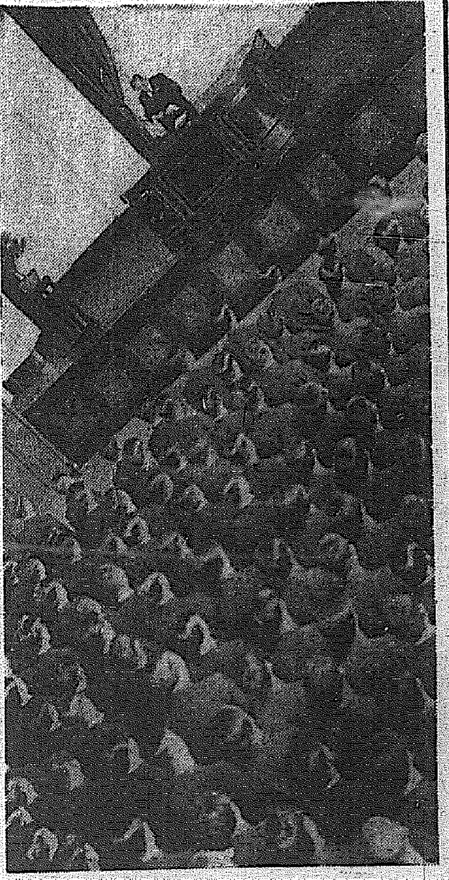

けふ二日は半島の最高學府、京城帝國大學創設第十周年記念日である、この佳日を祝するが如く天氣清朗、午前九時半から同大學講堂で嚴そかに盛大な記念式が行はれ速水總長式辭で京城帝國大學萬歲の叫びは躍進城大の萬丈の氣を示した、續いて學内に公開した展覽會が宇垣總督を迎へて華やかに開かれ、總督は醫學部、法文學部の順につぶさに參觀し一堂に集めた文化の華に深く感銘したものの如く屢々足を止めて見てゐたが、一般參觀者多數つめかけ非常な盛況であつた（寫眞は記念式）

十時から獎忠壇公園において開催（晴雨に拘らず）家族全員出席歡迎一家族會費武圓當日持參のこと餘興として神代神樂、萬歲、栄人踊、郷土偉人傑士の假裝行列、大供小供の大運動會、大綱引、大寄術、大園遊會（模擬店各種あり）申込所府内松月町一一二長花長窓方

委員の顔ぶれ揃つて 中等教育の擴張

本府各局長以下けふ任命し 六月中旬に第一回委員會

宇垣總督が陣頭に起つて初等教育の擴充、農村振興指導員の増加等の半島二千萬民衆の生活内容の强化向上に努め、着々實績を擧げてゐるが、さらに本年初頭の局長會議で今井田政務總監の聲明によつて、明年度から初等教育の擴充と相俟つて中等教育の擴充を計ることになつた、この結果總督府では中等教育機關の新設、擴充案を審議するため中等教育調査委員會を設立、總督の諮問機關とすることに決定し、これが委員及び幹事は豫ねて詮衡中であつたが、二日官報を以つて左の諸氏が正式委員及び幹事に任命された

牛島内務、林財務、穗積殖産、矢島農林、渡邊學務の各局長、富永京畿道知事、植民、大野、西岡、泉山、國井、鹽田、與村各事務官

の十三氏が中等教育調査委員會委員となり

大野、美根、宮田各事務官、松岡、河村、成瀬各理事官、岩村視學官

の七氏が同委員會幹事

この新陣容が出來上つた調査委員會は、知事會議終了後來る六月中旬頃今井田政務總監を委員長として第一回の委員會を本府に開催、中等學校新設、私立學校の公立移管等に要する豫算及び具體案を審議し、總督府に提示することになつた、なほ中等教育の擴充と密接な關係にある學務局では調査會と併行して、鮮内の主なる學校代表者や實業家の意見を集め、局案を練ることになつてゐる

更生陣の充實へ！ 實業教育擴充 初等校増加と共に

本府當局で種々具體案研究

國體明徵、二・二六事件を契機とする文教刷新の機運は今や全國々民の聲として擡頭し、文部省は既に文教全般に亘り根本的の大改革を斷行すべく

諸般の準備 を進め新に國體明徵と共に從來の上級學校準備機關化の弊、人格完成面の缺陷、知育偏重、注入主義の弊を矯正、教育者の再教育等所謂教育刷新を根幹とする教育方針に建直すべく決意してゐるが、朝鮮總督府でも從來の教育方針に一大拍車をかけ教育機關の大擴充をなし更に

一大統制を 行ふこととなり、その端緒として昨春設置された初等學校擴充調査委員會を擴大して更に中等男女學校へまで擴大すると共に、一面一校計畫の完了と相俟つて中等學校調査委員會を設置して初等學校の教育機關擴充計畫と並行的に調査研究を進めることゝなつたが、農村振興の運動に拍車をかける產業國策に立脚する實業學校の新設を急ぐこととなり、不生產的な高等普通學校は當分増設を見合せ、今後は專ら實業學校、中等學校程度の

職業學校に 主力を注ぐことゝなつたが、この實業中等學校教育擴充に進行して實業專門學校の擴充も研究されることとなつた

内鮮滿舞台に 寶石の大密輸

質入せんとした貴婦人風の女から發覺 本町署植松刑事部長の大手柄

數日前京城永樂町坂井質店に上流家庭の人らしい婦人が來て「自分は滿洲國要人の家内で今本町二ノ一二三番地に居住してゐるが、滿洲から仕送りが來るまでこれを入質してはくれないだらうか」とダイヤ入りの指環をだした、同店員が本町二丁目には一二三番地がないので怪しいとにらみ拒絶すると件の婦人はいづれともなく姿を消した、その聞こみを得た本町署植松刑事部長は怪婦人の行方を捜査中、某旅館に投宿してゐる事實をつきとめ、廿八日夜同婦人を引致取調べた結果、意外にも婦人を繞つて滿洲、内地を舞臺にした大がかりな寶石密輸竝に詐欺事件が發覺した

四萬圓を詐取 ―偽ダイヤを巧みに使つて―

この女は大連山縣通り國際質屋番頭高橋永一（三五）の内縁の妻森タキ子（二五）とて昨年十二月以來高橋に强要されて賍る寶石を加工してダイヤにみせかけ、奉天では安武質屋に實價廿五圓のものを一千五百圓で入質した外、新京、安東、京城、大連と同樣手段で質屋から大金を詐取し更に滿洲から朝鮮に來る時は寶石類を密輸入したもので、常に一流旅館に投宿、偽ダイヤ入りの指輪をはめて質屋を訪れては巧に犯行を續けてゐたもので、高橋とは常に暗號電報で打合はせてゐた、巧妙な犯行には本町署員も驚いてゐる、尚主犯高橋は本町署からの手配により大連警察で捕はれ、二日朝身柄が護送されて來たが、植松刑事部長の手で取調べを續けてゐるが、今まで自白した額は四萬圓に達してゐる

女の正體？

内縁の夫高橋に强要されて恐ろしい犯罪者となつたタキ子は廿歳の時父親に死に別れ悲嘆とともに本籍地の叔父を手頼り渡滿したが叔父の甘言に前借二千圓で同地料理屋豐山で藝妓となり、一昨年高橋國要人に落籍されチチハルに行つてゐたが同要人とも別れ、大連の某カフェーに昨年の暮から働いてゐるうち高橋と知りあひ、同居してゐるうち高橋からその計畫を聞かされ、脅迫されてやむなく犯行をおかすようになつたと涙ながらに語つてゐた

御婚禮御披露宴 御宴會 御食事 本町

今晩のラヂオ
六時幼兒への昔噺（大）オハナシクラブ▲六時二五分心田開發講話三井久▲七時三〇分管絃樂（東）日本放送交響樂團▲八時尺八（東）宮川如山外▲八時一〇分小唄（東）長生秀外▲八時二〇分物語（東）夏川靜江▲九時時事解說（大）谷口吉彦

寄附

京城榮町故秋山賢次氏の靈前にあたり嗣子喜久氏から府の社會事業團へと金一封を寄附した

道警察部に外事係新設

京畿道警察部では今回高等課に外事係を新設することになり豫算を計上して本府に申請承認したので、臨時道會終了後正式に警部を主任に置いて活動することに内定、二日鍾路署の高橋警部補が外事係兼務となつた

おみやげには 松の實飴

親たちへの警鐘！

落第して仕送り不充分から 學生遂に空巣を狙ふ

落第して鄕里からの仕送りが不充分となり、遂に空巣泥棒にまで轉落した學生がある、數日前京城旭町二丁目山田英三郎氏方へ空巣泥棒が入つて現金、蓄音器などを盜まれたので、本町署で犯人搜査中、一日午後四時頃蓄音器の一部、蓄音器が本町通の某質屋から發見、鈴木、梁瀬兩刑事が調べた結果、犯人は意外にも被害者山田氏方の近所に住む京城商業學校一年生綱本太郎（二〇）假名であることが判り同夜引つ捕へた、犯行の動機について同人は今年落第し、鄕里からの仕送りが不充分なので最初は友人から借りてゐたが、遂にそれも出來ず、山田氏宅へ始終出入りしてゐて樣子がわかつてゐるので、不在を知つてこの罪をおかすにいたつたものであると泣いて自白した

愈よあす 國防献金 自轉車大會 京城グラウンドで開く

京城自轉車商工組合主催、本社後援の國防献金全鮮自轉車競走大會は三日京城グラウンドで開催されるが、多數選手が參加するので最初の半島サイクル選手權をめぐつて非常な接戰が見られるだらう、組合では前宣傳のため二日午前中自轉車隊を仕立て、京城府内を示威行進したが、三日の當日會場には名譽會長の伊達府尹も姿を現して選手を激勵する筈である

帝人事件公判

【東京電話】帝人事件第百十三回公判は二日午前九時開廷、帝人重役永野氏の供述が續けられ、中島男に贈つた一萬株につき縷々辯解を試みた後、帝人株の上場について述べ、その間豫審調査に現れてゐる不利な點に突き當れば極力否認し午前十一時二十分閉廷

踏切の事故

人力車と衝突老人即死

一日午後六時四十分ごろ淸凉里發京城ゆき列車が龍山驛に進入の際、同驛構内に通じる踏切りで人力車と衝突、粉碎し乘つてゐた龍山漢江通一一土木請負人大高虎吉氏（七）は即死、車夫は擲いて姿を晦ました、大高氏は龍山驛の人夫頭の支拂をして歸途この危禍に遭つたものである

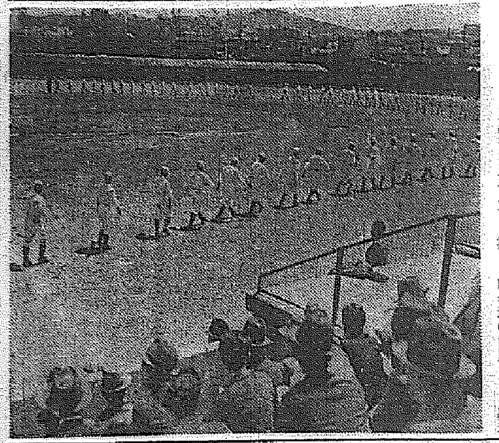

京城實業野球戰 春のリーグひらく

入場式後、京電―殖銀戰始まる

京城實業野球聯盟春季リーグ戰は二日午後一時から京城球場に開始された

入場式は各チームの選手全部參集し、昨年秋の優勝チーム殖銀軍から優勝旗の返還があり、當番府廳町田野球部長の開會の挨拶があつた

京電殖銀の第一試合は同一時半から、本年度春のリーグの火蓋を切つたが、待ち兼ねたファンが早くも殺到して初日から上乘の景況であつた（寫眞は入場式）

京電新人 平井の本壘打

京電對殖銀戰は午後一時四十五分殖銀先攻、森京城府内務課長の始球式で開始した、審判柳（球）、大島、白石、中村（壘）四氏、殖銀早川をプレートに立てたが制球力を缺ぎ二回裏一死後、京電新人平井一―一後直球を左翼後方底球場柵に當る大本壘打を飛ばし京電軍を激奮せしめるなど最初から面白い試合をみせた

川魚料理 又木庵

歌舞伎研究で 伊原さん"文博"

青々園氏努力の結晶

【東京電話】歌舞伎研究家として知られてゐる青々園伊原敏郎氏は嘗ねてから早稻田大學に「日本演劇史」その他の學位請求論文を提出してゐたが、四月二十日文部省から文學博士の學位を許可され一日發表された論文は日本演劇史、近世演劇史、明治演劇史の三部作で阿國歌舞伎の誕生から明治三十七年團菊歿後までのものを取めたもので、他に類例のない大著述であり、資料の整備も行届いたものであるが實證研究も含まれた貴重なもので同氏四十年に亘る努力の結晶である（寫眞は伊原氏）

ソ聯の將校 飛六へ入隊

【東京電話】日蘇將校交換に基き今回新に蘇聯現役將校二名を平壤飛行第六聯隊及び三島重砲兵第二聯隊に配屬することに決定し、平壤にはニレニエフ航空兵中尉が五月中旬蘇聯から派遣される旨の通知が航空本部から發せられた

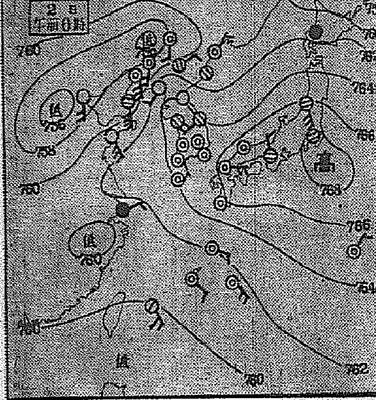

全般天氣豫報（3）

黄海 京畿 忠南北　北東乃至南東の風　大體は曇だが所によると雨がふる
全北 全南　北乃至東の風　雨が降つたり止んだり
慶北 慶南　北乃至東の風　始めは曇後には雨
平北 平南　南乃至東の風　大體は曇だが時々雨がふる
咸南 江原　南乃至東の風　大體は曇だが所によると雨がふる
咸北　南乃至東の風　大體は曇だが時々雨がふる

京城地方【今晩】晴【明日】曇つて小雨がふる

仁川地方【今晩】南東の風弱く曇【明日】東の風曇後によると雨がふる

京城測候所（二日）最高十五度八最低六度五（二日正午一九度四分）

コロムビア
青葉に躍るコロムビアのメロディー！
夜霧朝霧　高橋掬太郎作詞 古賀政男作曲　豆千代
若き日の胸　久保田宵二作詞 竹岡信幸作曲　伊藤久男
露營の夢　久保田宵二作詞 竹岡信幸作曲　松平晃
下田夜曲　高橋掬太郎作詞 江口夜詩作曲　松平晃 伏見信子
初恋日記　高橋掬太郎作詞 竹岡信幸作曲　音丸
滿洲想へば　高橋掬太郎作詞 大村能章作曲　音丸
製造發賣元 株式會社 日本蓄音器商會

性病科 皮膚科 泌尿科 婦人科 内科 特設 夜間診療
宇野醫院

運命豫言
ダマツテスワレバ 不思議ニアタル
人生は悉く運命也
本間豫言相談所

山葉オルガン
お子様のために！ 正價30圓より（カタログ送呈）
發賣元 日本樂器會社 京城本町一（電本三四八五）

グリコノ キモノハ アカイハコ

外科 植村病院
京城永樂町二丁目
院長 醫學博士 植村俊二
副院長 河野武

專門 京城コガ肛門科
京城西大門停留所（公設市場前）
電光2898

朝鮮おみやげ 海市商
京城本町二 電本（2）二〇二〇五

最上品 品質・滿鮮第一

REGISTERED TRADE MARK
最高級の キンココアを
（ミルク・さとう入）

京城 金銀地金分析賣買
杉山商會
高價買入
京城明治町

五月三日新開業
中華料理御愛好の皆様へ
北京料理の殿堂…新装なれる
金閣園の出現
一夕是非御試食の程を！
室内設備は勿論調度に至る迄新装しキット皆様の御滿足を充し得ると自負して居ります。料理人も特に本場北京より多數招聘致しまして本當に美味しい中華料理を差上ぐる考へであります。實質本位、廉價本位を唯一の使命としてサービス致します。何卒一夕御試食を賜はり度く存じます。
中華料理 金閣園
長谷川町九七（舊金谷園跡）
電話本局一五二五番

PINES パインミシン
政府補助
最新の機械を完備せる工場に於て堪能なる技術者による製品ですから堅牢優美・運轉輕快・能率絶大 凡ての點に於て優秀なる國產品であります
株式會社 パイン裁縫機械製作所 京城出張所
京城黃金町一丁目 泰明商會
電話本局三三〇一
振替口座京城五五〇三

惡醉でいつもお困りになる
もしアナタに
ノーシンの御用意さへあれば！

京城府長谷川町一一二（朝鮮ホテル前）
中村耳鼻咽喉科
醫學博士 中村萬里
電話本局（2）三三八七番

謹弔
山の犧牲者
前川智春君
ニシヤマアンダーテーカー

深みゆく柳の緑　開城スケッチ

仁川港擴張起工と貿易二億圓突破
若葉の港都に展く歡喜の祝賀繪卷
興味の中心は各町餘興のお手並
來賓千名を超ゆ

【仁川】若葉の春爛華驗「仁川港擴張起工貿易二億圓突破祝賀會」のプランは官民合同の理事委員の手で進められ、各係理事委員會は連日開かれ空前の盛典を完うするため全力を注いでゐるがなんといつても祝賀の中心をなす餘興は各町自慢の出し物に興味を集め、聯合青年團の一部では鹿兒島名物の「棒踊り」をなすことに決め、またその日をあてこんだサーカス團が驛前で興行の許可を仁川署に願ひ出てゐる、祝賀宴の招待範圍も極めて廣く、仁川港と主な取引先の商工會議所や各船會社、府内各新聞通信社は勿論京城方面は有力筋を殆ど招き、本府は宇垣總督以下各局、課長に招待状を發する豫定で祝賀宴には少くとも一千餘名の出席者があるものと豫想される

治安隊紅匪を懲らす

【咸興】一日咸南國境情報＝撫松縣漫江東崗城附近で剿匪工作中の同縣治安隊三十名は二十九日午後二時頃同所から東北約二里の地點で約二十名の紅匪を發見して交戰、匪賊二名を殪し馬匹二頭並に背負袋その他多數を鹵獲し被拉去者三名を奪還した

東洋一の船渠に劣らぬ稅關廳舍
土木出張所が腕に縒かけ
超モダンの設計

【仁川】約九百萬圓の巨費を投じ東洋第一の仁川港第二船渠築造工事は、着手第二年を迎へ締切堤の工事が本格的に進められ、十五日盛大な起工式が舉行されることになつたが、東洋一の船渠を持つに相應しい仁川稅關として超モダンな廳舍建設が仁川土木出張所で研究されてゐる模樣である、稅關の廳舍は港灣施設の附屬的建築物で從つてこれが廳舍建築費は船渠築造費中から捻出されるもので、第二船渠に調和を保つには現廳舍では餘りに貧弱過ぎる感あり九百萬圓の築造費の一部を割きこれも東洋一の稅關廳舍建設の計畫が、船渠工事の進捗に伴ひ具體化されるものと期待されてゐる

裏切られた夫 恨みの放火
姦夫から逆捻ぢを喰つて出稼男激昂

【平壤】平南德川郡德川面長安里安龍俊(二〇)は昭和七年五月妻金鶴□を一人殘し自由勞働者となつて各地を轉々し去る三月二十日歸宅して見ると妻は同里の金成浦と密通してゐることが判り同人にこれを詰じたところ反對に今まで五ケ年間の金鶴□の扶養料二百圓を出せといはれたので激昂のあまり去る四月二十八日正午自宅に放火したところ

偽醫者二人

【鏡城】偽醫者二重奏——去月廿三日咸北朱乙溫面市場で同地駐在所員が若者を誘惑すると鏡城郡朱乙溫面松興洞勞働金東烈(三三)と稱し朱乙溫面河面洞一二番後の無醫の醫療日(三)この治療を受けに來てゐるといふので張を取調べたところ昭和八年六月六日羅南署で金二十圓を即決言渡された前科ある偽醫者と判つた

◇……これも朱乙溫面河面洞九八番地張永次(四三)が免許も持たずに醫者をしてゐるといふことを聞き込んだ同地駐在所では取調べの結果同人はこれまた昭和八年十二月二十三日羅南署で按摩鍼術灸術營業取締規則違反で十圓のお灸を据ゑられたことのある前科者で本年一月四日羅南署吉町洪齊壽(三)の依賴で診察投藥、昨年九月七日には同町孫成簡を同樣診治、去る四月十一日には朱乙溫面花下洞李長烈の長男孫龍の妻李桂玉(三)にも藥を與へ灸を据ゑたことが判明、目下引致き取調べ中

赤のリンチ
懲役十三年

【海州】大正十年一月同志と共に裏切つた同志三名の銃殺事件に連坐した本籍黄海道金川郡好賓面白陽里、住居中國上海佛界勞神父路四五四號萬年館鄭行國李光福(三二)に對する殺人及び治安維持法違反被告事件は既報の如く海州地方法院で公判開延、相良檢事より懲役十五年の求刑があつたが愈よ去る二十七日石川裁判長より懲役十三年の判決を言渡した

死刑と聞いてにやり／＼
少年殺しのレプラ
一日判決言渡さる

【大邱】既報＝レプラ治療の迷信から少年を殺害して生肝を取つた慶北軍威郡軍威面内良洞二八九李龍甫(二九)に係る殺人死體毀損事件の判決言渡しは一日午後一時から大邱地方法院で行はれた、檢事求刑通り江頭裁判長から死刑を宣告されたが被告は顔色を變へるどころかニヤリ／＼笑ひながら退廷した

一本の薪木さへも鮮内搬入はご法度
國境民の死活問題として
惠山の有志滿洲國に陳情

【惠山鎭】每年對岸長白縣内から多數の材木薪に新材が邑内に搬入されてゐたが今年は森林組合が出來たので一本も輸入が許されないことになり、大打撃を蒙つてゐる邑民はこれを惠南國境全住民の死活問題なりとして各地有志が連署の上滿洲國當局に陳情すべく有志が協議中である

數名の幼女に暴行
痴漢の餘罪

【咸興】既報＝二十九日午後三時盤龍山公園で八歲の幼女を犯した嫌疑で咸興府榮町安基泰(二六)は咸興署の嚴重な取調べにより一日午前中までに右の外三件の同種犯行を自供した、なほ他にも餘罪ある見込みで嚴重追窮中

羅南の賭博

【羅南】羅南郊外水北洞六四六雜貨商强勤哲(三二)同五五三雜貨商李正石(三三)の兩名が最近夜々と邑内初町のスリチビ街を飲み廻るのでその筋の眼が光つてゐたが去る二十八日夜もこのスリチビ街に現はれ弁運玉方で酒を飲んでゐるところを羅南署員が發見檢問の結果花札を所持してゐるので本署に連行嚴重取調べたところ去る四月廿日から翌日晝へかけて邑内生駒町八六商朴鵬在(二九)米穀商宿屋龍(三四)寺町勞働李鵬柱(三六)らを語らつて去る四月廿日から翌日へかけて六千回のオイチヨカブといふ賭博を開帳したことを自供した

身賣りの娘と老母の相剋哀話
年期あけて歸り待つ鄕里に
南洋から冷い便り

【平壤】平壤府碑九里五一黄利玉(二三)は母親のため生活に窮し約七年前鎭南浦の金基成(三)に泣く／＼身賣り南洋サイパン島ガラパン町遊廓七福樓の主人竹原氏に三ケ年三百圓の契約で賣つたが次ぎ／＼に借金が出來、今年三月やつと年期明けとなつたので歸鄕するやう度々手紙を出したが一向に返事がないので不思議に思つてゐたところ、數日前男文字で『十五歲で私を賣つた鬼のやうな母のところには歸りたくない、歸つたら又私を賣る考へでせうが、私は今この家の主人と一緒に飲食店を經營することになつたから歸らない』といふ意味の手紙が來たので、その旨平壤署人事相談部に善處方を依賴して來た、同署では眞相を調査することにした

童話の國の
豪奢な絹商人に寶石の祟り
萬引團と間違へられて
黑人一家族ご難

【安東縣】みすぼらしい服裝に似合はぬ豪華なアメリカン・ダラーの首飾り、高價な寶石を小型トランクにザク／＼入れてゐたばかりに國際萬引團の嫌疑をかけられて轄つたアラビア絹商人一行のご難——去る廿九日午後二時四十分安東驛着列車から下りた黑人一行十八名が市内三番通六丁目の客棧德春旅館に投宿したがどうも樣子が怪しいといふので所轄安東署高等係が引致取調べたところ一行はペルシヤ、アテネ市（英領）のアブラハム・ビン・アブラダ(五〇)とその正妻ブリ、妾二人、子供八人及びアルゼリア國（佛領）オマール・ハデイ・ファツシエ(四〇)と妻子、孫達と判つたがアブラダさんは片言の英語と手まねで左の如く取調べに答へた

一行は日本の絹織物がよくて安いといふので一儲けしようと一家族總動員で去る三月初旬日本への旅に出たので二十九日やうやく安東まで辿り着いたが旅馴れぬ子供達のために安東へ一泊疲れを休めることにした、歸りはボンベイに立寄るつもりです

なほアブラダの妻は兩手に各千圓以上の金の腕輪や、一個五百圓位の寶石入り首飾りなどをしてゐるといふ豪勢さである

眞物刑事と知らず偽刑事の失敗
目潰しにひるまず遂に逮捕
春の夜の捕物綺談

【新義州】巧に刑事の聲色は似つては見たが、相手が折惡しく眞物の刑事だつたゝめに忽ち馬脚をあらはして御用となつたといふ春の夜のナンセンス——平北道警察部移動警察柴田刑事が卅日夜十二時頃列車勤務からの歸途府驛前ラヒーム商會前を通りかゝるや突如洋服姿の男が現れて「俺は新義州署の刑事だツ」と一喝されて、柴田刑事の身體檢査をはじめようとしたので、怪しい奴ござんなれと柴田刑事は忽ち逮捕せんとするや件の男は眞物の刑事と氣付き慌てゝ逃げ出したのを府廳前で捕へんとしたところ隱し持つてゐた唐辛の目潰しをたゝきつけて逃走を企てた、目潰しを喰つた柴田刑事は眼の痛むのを忍びつゝ追跡格闘の上首尾よく逮捕したが、この奴は黄海道生れ鄭英□(二九)と判明、公務執行妨害、傷害、官名詐稱等の罪名で早速送局

メーデー平穩

【平壤】平南道警察部ではメーデーに備へ約半月前から管下主要都市の嚴重警戒を行つて來たが、今年は至極平穩であつた

岡田警部補の遺骨

【釜山】一日午後十時釜山驛着の列車で二月廿五日國境昌城署で匪賊と交戰銃彈に殪れた殉職警部補岡田勇氏の遺骨が近親者に護られて到着、後藤憲兵隊長宮に安置官民の焼香弔禮の後同夜發の連絡船で出發した

春農道場開き

【春川】農業學校では新年度から武道を正科として課することになり二十九日天長の佳節をトし午後二時から道場開きを行つた

忠北辭令

邑村振興事務を囑託す　金 玉 鉉
命内務部地方課勤務（四月二十三日附）
産業技手（産業課）　政田 嘉好
依願免本職
普校訓導（官基）　李 泰 榮
依願免本官
永同郡黄澗面長　李 景 魯
依願免面長（以上三十日附）
郡屬（鎭川）　長田 豐
命永同郡在勤
同（沃川）　島崎 良一
任道屬命内務部土木課勤務　丸山 孝次
任郡屬命沃川郡在勤　李 圭 錫
同上命淸州郡在勤　有川 正
同上命鎭川郡在勤
道技手（産業課）　齋藤 基博
依願免本官（以上一日附）

瀧澤氏の春川邑長
邑民の希望實現
郡守後任は井上會計課長
卅日附で發令さる

【春川】鈴木前邑長の後任に嘱せられてゐた春川郡守瀧澤誠氏は有志の懇望默し難く、かねて辭表提出中のところ去る三十日附で依願免官となり同日附で春川邑長に就任、郡守の後任には道會計課長井上茂一氏が任命され、左の通り發令となつた

郡守　瀧澤 誠（春川郡）
依願免本官
江原道屬　井上 茂一（會計課長）
任郡守、春川郡在勤を命ず
江原道屬　川田兵右衞門（産業課）
内務部會計課長を命ず

安圖縣城駐屯隊出發

【延吉】安圖縣城駐屯の〇〇隊交代主力部隊は去る二十七日午前十時四十三分延吉發列車で軍部日滿官憲、國防婦人會員の見送りを受けて出發した

赤魔に懲役二年の判決

【海州】昭和十年四月南京軍官學校洛陽分校を卒へ同年十月軍官學校生徒募集、軍資金募集、高位高官暗殺、鐵道破壞、官廳爆破探知報告、軍事物資の爆破方攪亂等の重大指命を受けて入鮮し谷山郡下に潜伏運行商を裝ひ暗躍中黄海道警察部の手で逮捕され海州地方法院の公判に繋附四月十七日の公判で相良檢事より懲役三年を求刑された住所不定崔龍國(二三)は去月二十七日石川裁判長より懲役二年の判決を言渡された

間抜け强盗起訴

【海州】既報＝去月十三日午前一時頃、淸州郡四州面明岩里劉世鐘方に兇器を携へて侵入したが却つて部落民に取押へられた犯人、全北鎭安郡鎭安面郭□里生れ住所不定無職、郭錫哲(三三)の金正仁(二三)は淸州法院支廳檢事分局へ送致以來、嚴重取調べ中のところ去月二十八日、住居侵入强盗未遂罪で起訴、近く官内裁判長係で公判が開かれる筈

茂山の土地思惑

【茂山】待望の茂山鐵山が本格的準備工作の第一期に入つたことは既報の通りであるが土地思惑連中は家を外に鐵山附近へ日參し暗躍は猛烈となつて來た折柄茂山事情に精通した元茂山署員で目下間島在住の某有力者はひそかに視察に入りこみ注目されてゐる

月尾島の夜櫻
ボンボリの灯でお化粧し
京城のお客も呼ぶ

【仁川】港都の春を飾り彌りに遊心を動かす月尾島の櫻は、夜の景觀を忘られてゐるので、府では地元觀光社では府内に櫻のボンボリをつける筈で、漸く港都のすみずみまでも春の浮き／＼した空氣が横溢、灘祭の切迫に拍車をかけて沸き立ち、今十日の日曜日から華やかな春の幕は切つて落される、京城方面の客にも呼びかけようと一兩日中に計畫を決定することになつた

これやわしの牛車だ

【羅南】邑内本町羅南牛車夫白□(三三)は本年三月十五日夜、羅南邑外京城方面果樹園側に置かれてあつた牛車を失敬し、色々な運搬で金を儲けホク／＼してゐたところ、盜まれた鏡城郡漁村面九德洞林乙孫が血眼になつて探してゐたため新あつて去月二十四日羅南山砲隊内で紛れもない自分の牛車を發見羅南署に屆け出で盜んだ白は羅南署を頂戴し牛車は無事林の手に戻つた

鬱陵島ではいわし大漁
待ちに待つた漁船
大擧して押しかく

【大邱】半世紀ぶりの不順な天候が祟つて慶北沿岸一帶も非常に漁季が遲れ各漁家は死活問題だとて大こぼしであつたが、去る三十日午後思ひがけなく鰮の大群が鬱陵島南西約十浬の沖合に現れたとの報に待機中の流網漁船は大擧出動し大量漁獲して以來沿岸一帶は大活況を呈してゐる

多情女の放火

【元山】去る四月二十日夜市内臥牛里二二一李觀彧方牛小屋を全焼した火災は同番地の崔玉麗(二四)が放火したものと判明したが同女は數名の情夫を持つてゐるといふ多

咸興の大掃除

【咸興】けふ三日から咸興の春季淸潔法檢査日程は

三日本町一、二、三、大和町二、榮町、軍營通、錦町、福富町一、二、知樂町、樂民町、住吉町、昭和町一、盤龍町▲四日驛前町、東雲町、出雲町、曙町一、二、春日町一、二、日出町、中央町二、三、仙手町一、二、三、昭和町二▲六日黄金町一、二、城川町一、二、有樂町、萬才町、大和町四、中央町一、榮町▲七日本町二、四、五、福富町三、黄金町三、四、城川町三、四、沙浦町、新興面、大和町一、三、で雨天順延

行商人殺し
二年來の指名犯人
江原道旌善で逮捕

【金山】昭和九年八月下旬慶南密陽郡上南面水利堤防で雜行商人李名順を殺害で縛り所持の現金五十四圓と盗人品四個を强奪逃走した上南面渦下里河學東(三二)を手配中のところ江原道旌善署にこの程逮捕され慶南生れ村剛朗と詐稱してゐたが指紋で觀念近く押送されて來る筈

最近製造
專賣特許・綜合ホルモン含有
クラブビシン
素晴しい美と若さを創る便利白粉
便利白粉
クリームと白粉を兼備
クラブビシンは肌の素晴しく若返る綜合ホルモンを配合しシワ、タルミを防ぐ他に白粉アレ、白粉ヤケをしないクリームと白粉を兼ねた便利白粉

今が大切

入學した兒童に 異常 ありませんか 疲勞は成績に影響 如何に苦心 (上)

可愛い子供が學校に入學してもう一ヶ月にもなる。家庭では子供ももう學校になれて、やれ〳〵、これで一安心だと氣をゆるめる頃であるが、それはまだ早い。いまが一番大事な時である

世の中には

しても、如何に努力しても改善出來ない惡い天賦や、幼時期の疾病を持つ子供がある。しかも、注意すればよくなる素質をもちながら敎師や親たちがそれに氣付かなかつた爲に一生を臺無しにすることがある。私はこゝで、子供の頭腦にすぐ矯正出來る肉體上の故障や缺陷を説明します

眼

(イ)視力異常 近眼にはいろ〳〵のものがあるが、小學校兒童のものは輕性近視といつて、眼の軸のゝびるものが多い。五米はなれて視力表を見て〇、五に達せぬものがある。

これでは 黒板の字が

よく見えるはずがない。丁度ピントの合つてゐない寫眞器のやうなものでボンヤリとしか判らぬ。

近視は素人にでも判る。子供が物を見る時特に目を引きよせはしないか、物好きに敎へた假文字を特に小さく書く事はないか。原因なしの頭痛、眉と眉の間をクシャクシャさせる、このやうなことがあればすぐ專門醫に檢査してもらふべきである ■

とさけるべきでない。斜視もあり、眼精の疲勞もある。また遠視亂視もある。

(ロ)トラホーマ トラホームとも呼ぶ。これはくはしく説明するまでもない。兒童にとつて成績が低下し、また大人のためにも、すぐ治療すべきだ。

(ハ)色盲 眼の神經細胞には光神經と色神經の二つがある。光神經は明暗を識別し、色神經は色を辨別す

色に對し 全部辨別力

のない者を全色盲といふがこれは稀である。

色盲のうち最も多いのは紅綠色盲、紅綠盲といつて、紅と綠のよく判らぬ者である。この兒童は圖畫や手工の成績が惡くなる。家庭にあつて、あらかじめ、色鉛筆によつて色を辨別さすか、色の毛糸を交ぜて指定した色を取出させて檢査してみるとよい

青葉の頃

ピクニックや潮干狩に 汚れた着物の後始末 すぐしなければ悔のこす

×× 春から夏へ ×× 花見や青葉の頃の

ピクニック潮干狩りと遊びに出る事が多くなります

これからは氣候のせいも手傳つて血は汚れて、外出から歸つても着物の世話をするのも面倒なる頃のしみ、潮のよごれ等の手入れもついそのまゝにしてゐて、後で用に立たなくなることがありますで、どんなに汚れてゐても、すぐ、手輕に出來る、着物や、パラソルの汚れをおとす方法をお知らせします

×× 外出から歸 ×× つたらすぐ着物は衣紋かけにかけ汗をはらひます、絹物はビロードの刷毛で、毛物は草ほうきではたくとよろしい

そして草のしみ、アルコール、揮發油のしみがあつた時は水で洗ひ、しみぬき法としては、手拭四つ折りかガーゼを下敷にして、しみの上の部分を脱脂綿か布にアルコールをしめし、たゝくやうにして拭ふとよろしい、しみがとれたら乾燥し、アイロンで形を直し、縮むものは湯のしでのばします

×× 錦紗は食パン ×× で拭ひ、お召、錦紗はふのりの濃いものを指先につけてしみをとり、後で水で洗ふときれいになります

パラソルは、はねがよくつくものですから、開いて水を流して洗ひ、かわかすとよろしい

今春 セルの流行調 濃い色系統 薄手のもの全盛

眼ざはり好ましいセルも現今角一部の人に流はれましたのは從來のそれが厚ぼつたくて、着こなしがむづかしかつた所以ですが、今年あたりのセルはお召風の薄手の物が全盛で、誰にも大いに迎へられる傾向です……柄は絞繻子の亂物が多くて大きい新風のもの、又は陰錢風の物なのです。色は淡色を破つて斷然濃い系統、主に納戸、紫系統といつた東京好みの色調で落ちついてゐます

……さて、セルの買方ですが、ひどく手のこんだ模様などは地質の良否に拘らず割高ですし、セルの本質としてあまり色系の多い友禪式のやうな柄物より、單純なすつきりとした縞などの方が新風にしつくりとしますしその方が地質がよくて割安ですから、もつさりした柄よりも地質をえらんで買ふ方が上手と云ふものです。(東京高島屋、宮崎德氏談)

三行知識 ビロード類しまひ方

ビロードの婦人服や子供服をしまふ時裏返しにしてたゝむとよろしいがそれでも毛のつぶれる事があります そんな時は湯氣を裏からあてるとなほりますがそれでもなほらない時はアイロンを使つて上に向け、その上にぬれた布をのせてその湯氣の出るところでビロードの裏からこすります、これは誰かに引張つてお貰ひなさい

娘さんの帯は… お太鼓では少し淋し過ぎます

訪問、お茶の會はもとよりの事ですが、お散歩位な時にでも、娘さんの帯は、お太鼓では淋しすぎますから、少し派手になさる方がよろしいでせう。

結び方に特に苦心なさる必要はありませず、普通の結び方にしてお端折りの方を長目にして前の方に突き出し、又お太鼓であまつた方を、帯の下に入れてしまはないで、片方の前に向けて出せば華やかになります。

又太鼓の下の垂れの形も、長すぎた方が引き立つものです。しかし、ひどく前にしたりしては娘さんにはふさはしくなく、鷄頭のやうに、三角になるやうに結んだのなど、結つてみて、品もよろしいでせう。

博多博覽會視察を兼ね 北九州觀光 旅行團員募集

本社では博多築港記念博の開期を機として新綠の北九州觀光團員を左の要項により募集します

會費 金五拾五圓 汽車二等汽船二等旅館一等待遇、自動車賃、急行料、入場料、祝儀、食費一切を含む
旅程 八日七泊 八日京城驛出發博多、長崎、雲仙、熊本、阿蘇、別府等を觀光、十五日京城驛着
申込期日 五月五日まで (參加御希望の方は金拾圓の豫約金を添へて申込み下さい)
人員 三十名見當
申込受付 三越ビューロー (電本三一一一) 京城日報社事業部 (電本一一八五)

七々連作 ドンドン閣下 (スポーツの巻) 川原くにを

紙上病院 お茶の害?

【問】アルゼンブルトーゼを服用して居ります茶類を禁ぜねばならぬさうですがハブ草ゲンノショウコを茶代りに服用しても害がありますでせうか

【答】「アルゼンブルトーゼ」には鐵劑が含まれてゐるので茶、珈琲等の如き鞣質を含有するものを飮用すると鐵を沈澱せしめて其の吸收を妨げるからであります。即ち胃に鞣薬を生ずる爲めではありませぬ。ハブ茶やゲンノショウコを茶代りに服用してもたいして害は無いものと思はれます　本田博士

"森永の夕" 京城は七八日 府民館に開く

既報の通り京城をトップに鮮內各地で催す「森永の夕」に出演するコロンビヤ歌謠人氣歌手赤坂小梅さんの一行は來る七日京城着、七八日兩夜京城府民館のステージに立つ事になつた、一行には舞踊界の明星花園蘭瑞さんもをり、音樂に、舞踊に映畫に、すばらしい內容を盛つての開演である、小梅さんは朝鮮にはじめてゞもあり前人氣はすばらしい、なほ當夜は森永愛用者の招待であるから森永ミルクチヨコレートの外装紙を一圓五十錢分を商事へ持參すれば入場出來る事になつてゐる

義士銘々傳 (132) 悟道軒圓玉 演 中一彌 畫

岡野金右衛門(4) 飮む酒は銅の汁

形容を改めた內藏助は儼然として膝を進め、

『表心腹の如き人々なれど、何分四十餘名といふ多數の中には、何日何時變心する者あるやも保し難し、大事の上にも大事を取り、敵の間者の眼を掠まずこの大石の放蕩も、現在、實子の其の方の眼にも眞實から出たものと思はるゝほどならば、假令、千坂、前野なんどが、如何なる手段を以つて我等の機密を探らんとしても探り得らるゝ道理なし、それまでに致すこの內藏助の苦心は一通りではないぞ、コレヤ盲う聞け、鳩に三枝の禮あり烏に反哺の孝あり、況んや人倫なるもの、譜代相恩の主君の仇、忘却いたして過ごさうか、この內藏助のこの瞋の身の瞋が其方の眼に映らんか、晝夜を分たぬ廓通ひも辛る樣子は、劍の山、遊女禿紅は牛頭馬頭の鬼に等しく、飮む酒は、銅の汁にも増して五臟六腑を焼く苦しみである、されば歌を唄ひ踊りをなして戯れ狂ふも、現世からなる叫喚大焦熱の地獄の苦しみ、面に笑は作めても、日えに身體は神を辭る、さは言へ亡君の御爲なれば、これしきの苦しみは物の數ならず、此上にも放蕩は募り亂行を盡せば、この內藏助を殺さんなどと忍び來る者もあらう、依つて連判状を破つてくれよとあらば滅りも致さう、自由行動を求るとあらばそれも咎めぬが、汝と我は親子であるから飽くまで死を共にせんければならぬ。假令四十餘人の盟中この內藏助を見限つて散々離々になるとも、汝と我と二人心を磨くして江戸へ下つたら、ヤワカ討てぬこともあるまい、なんと內藏助の胸中判つたか、どうぢや』

初めて明かす眞心。

主税はハッと驚いて後に退り頭を低げ

『恐れ入りました。父上が左様なる御心とも存ぜず、一圖に御放埒と思ひ過りましたは重々の不届き、幾重にもお詫び申上げまする』

『なんの、父子の仲でそのやうな會釋は要らぬ、判つてくれゝばそれで宜い。ドレ、いま一曲小唄を聞かさうか』

と、四邊へ眼を配り、またもや三味線を取り上げ、彈き出したる音につれ、面白く唄ふ章句、へ逢ふ夜の單へ帶解けてほどけて寢亂れ姿の、黃鶯の〳〵小倚も、さすが涙やばらばら袖に、こぼれる袖に露のよすがの憂きつとめ……

最前より父子の對話りを、息を殺して聽き居つた岡野金右衛門、この時張り詰めたる氣が緩み力が拔けると俄然ウームと唸つたが、ドターリと後に倒れた。

九十郎驚いて、

『父上、どうなされました、お冷を確實にお持ち下さいまし……父上……父上々々』

手を添へて引起しつゝ思はずも大聲を揚げて叫んだ。

大石父子も、この聲に驚かされ襖を取つて隣へ飛び下り、襖を目前に駈けつけて見ると、斯は如何、岡野金右衛門、後鉢卷に拔身の槍といふ異形の姿で倒れてゐる。その側に養子の九十郎も同じ扮裝にて大刀を脇に挾み、たすき鉢卷といふ甲斐々々しき態にて介抱に力めて居るから、物に動ぜぬ大石も驚き、また倅の主税もビックリしたが、何が何やら理由が判らぬ。

□城座 四月二十八日より五月五日迄 花も咲き、實も生る樂しいお芝居 お馴染の 桂壽一郎大一座 二十八日より桂壽一郎一座で再開演する事になりました若手揃熱心な演技に非常な好評を博して居ります 今回は藝題も新狂言プロを以つて御目見得致します 藝題 二十八日井上大九郎 壺坂寺 雪之丞變化、二十九日見延參り 吉原百人斬同、三十日久松桃太郎 木內宗五郎同、壹日大工藤吉 櫻川五郎の母同、二日彼日の仇討 垣見左內同、三日子持藝者 野崎小唄同、四日忠僕孝助 神崎東下り同、五日大工清吉

松竹座 東京本町 ◇C・L 一日より三日間短期興行 日曜(三日)は三回興行大衆料金十錢 一時迄は小學生に限り五錢 ▲極東提供超豪級豪華大作 後藤岱山、仁科熊彦、堀江大生共同監督 小林重四郎之助、平野好美共同撮影 嬌艶龍虎の渦 岡部九州男、原駒子、木下双葉主演 ファースト・ナショナル映畫特作 テッド・ワイルド監督 ツーストライク・スリーボール 打者は世界一本塁打王 ベーブ・ルース主演 本塁打王

京喜館 明治町 新興映畫 三十日より四日間特別興行 ▲日本映畫多摩川撮影所製作 原作小生夢坊・監督勝生吉野光枝主演 淺草三重奏 里見明、千種百合子、東郷久義、明清江、月岡正嶋、關あけみ助演 ◇C・L・特作爆笑篇 妻よ薔薇のやうに ◇ゼネラル・トーキー 成瀨巳喜男監督作品 頼本健一主演 ◇新興キネマ京都特作 エノケンの どんぐり頓兵衛 雨合拔の藝隊を看板に、弱虫腰拔どんぐり頓兵衛世が荒浪に悪戰苦鬪、藥油賣りの頓兵衛先生心氣の薄い乾分二人連れの諸國漫遊!……續いて人を殺し間違はれて殿樣にこの…それも束の間大騷亂が展開する… 蒲田特作映畫 小津安二郎監督作品

喜樂館 京城本町 日活直營 四月廿九日至五月五日七日間 陽春超特別大興行 現代劇は日活が最大の良心を以て世に贈る文藝映畫の完全なるトーキー化 原作尾崎士郎 浮草物語 坂本武、三井秀男、坪内美子、突貫小僧、飯田蝶子、八雲理惠子、谷麗光共演 WEオールトーキー 人生劇場 監督內田吐夢 主演小杉勇二役主演 外オールスターキャスト 時代劇は日活超特作 WEオールサウンド 織部數馬 監督志沼西果 櫻井京子

團成社 北村町 二丁目 四月廿九日封切(五日間) 毎日三回午前十時、四十分、午後一時半、六時半 ▲英國ゴーモン超特作映畫「白象王」のロバート・ドーナット主演 三十九夜 謎の39!小指の半分しかない不可解な男!傑作を重ねスピードと興奮を盛り上げるやうに揃つてこれは英、米映畫界に驚異的衝撃を投げた近來の名作! ▲獨逸ウファー特作映畫 ケーテ・フォン・ナギー主演 薔薇の寢床 新婚の夜を思ひがけぬ花嫁と共にした美しい花嫁の冒險、是は「桃源境」『麗』のフォンナギーが甘美そのまゝの薬曜しい演技 大阪東京朝日新聞社提供 大朝世界ニュース

若草映畫劇場 (電話本五三〇四) 五月一日より三日迄特別大公開 晝夜二回繰返映畫正午開演入場料 各等大人・小人・學生三十錢均一 今週の番組 ▲ユナイト社超特作日本版 名匠キング・ヴイダー監督作品 アンナ・ステン・ゲーリイ・クーパー主演 結婚の夜 ▲メトロ社超特作日本版 クラレンス・ブラウン監督作品 ジヨン・クロフオード・クラーク・ゲーブル主演 私のダイナ ▲P・C・L超特作オールトーキー 成瀨巳喜男監督作品 宇留木浩・千葉早智子主演 女優と詩人

中央館 新興キネマ 本町三丁目 卅九日特別大公開 東京キネマ 第二回作 廿九日特別大公開 半島映畫ファン待望年歳の大阪華が更生第一回オールトーキー豪華版遂に來る!皆々前評御待の全藏指番の大總發時上映を御期待下さい 上映時間表 第一回 第二回 第三回 或る村の出來事 森尾重四郎大會 新興キネマ太秦超特作豪華版 阪東妻三郎主演 新興キネマ東京撮影所超特作 原作中村武羅夫、監督大塚稔、撮影吉田英男 オールトーキー 時代劇 妙齡 森尾重四郎大會 新興キネマ東京撮影所超特作 原作中野實、脚色伊丹萬作 サウンド版 伊達コロムビア・バンド 御國公子、由利健次主演 或る村の出來事

浪花館 松竹映畫 明治町一丁目 四月二十九日より五月五日まで 「春の爆笑傑間」上映時間表 第一回 第二回 第三回 ひやめし お旦那 車に積んだ寶物 極樂槍騎兵 若旦那百萬石 下加茂落語トーキー 小笠原章二郎主演 若風亭柳橋張りの章二郎の落語『圓風呂』も聞きものです 池田ナンズ 車に積んだ寶物 小倉繁、突貫小僧主演 メトロ・ゴールドウイン提供 スタン・ローレル、オリヴア・ハーデイ主演 極樂槍騎兵 蒲田明助トーキー 若旦那百萬石 近衛、大山、日守の三若旦那の騒

朝日座 京城本町五丁目 電本三六一 東西合併 大歌舞伎 四月十九日より 東西合同大歌舞伎一行五十余名廿九日より本町五丁目朝日座に於て開演東西大名題が加はつてゐるので一座のメンバーは全く近來の顔揃ひと言へるべく而も其の出し物が何れも選り拔きの名狂言と來てゐるので久しく歌舞伎に飢てゐた京城の劇好家に取つては全くの沙漠のオアシスの觀あり一座に對する人氣は日をおふていよ〳〵さかんになりゆくであらう 連日好人氣付五月五日迄日のべ 第一 第八の巻り狂言 第二 いざり勝五郎 どんどん大師 第三 矢口の渡

家に良妻 台所にキツコーマン
天下一品 萬 キツコーマン醬油
調味の秘訣はこの一滴に
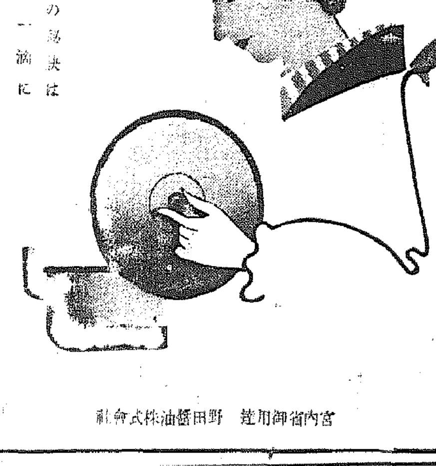
D-12 宮內省御用達 野田醬油株式會社

●醉つた! よわつた! ノーシン! のもう!!●

知つておかねば大變です。
赤顔やシミのできる、これまでの粉白粉は危險です。粉白粉は必らず一度自分で顯微鏡をみてから買ふこと
パピリオ新發賣粉白粉(十二色)六十錢

極上 麻糸製 投網 釣具
四分目二等 金拾圓也 同 一等半 金拾參圓也 五分目二等 金八圓也 カスミ網二間 金參圓也
京城府明治町一丁目(芝居前) 漁具 卸商 秋岡商會 電話本局 四三三九番 振替京城 一三三二九番 (御注文に應じ定價表送呈)

新八年八月改正の最新地圖發賣 朝鮮地圖販賣元は(型錄進呈) 京城長谷川町 小林又七朝鮮地圖部 振替京城三八〇〇番 電話本局五〇一三番

眼は學問の『マド』 姿勢は正しくメガネは正確
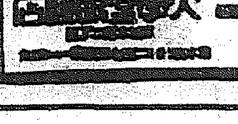
大學堂眼鏡店

スポーツと演藝

精神力で勝つ
技術よりも人物本位
目立つ金君の强引

【A】われらのオリンピック陣 蹴球 東京支社通信

今夏のベルリン、オリンピック大會に晴れの初舞臺を踏む我が蹴球代表は關東學生リーグの覇者早大チームを基礎として編成されたもので、體力の優れてゐる

外國 チームとの對抗上、ポジション、プレーとコンビネーションに重點を置き、フォワードラインに驚嘆の揺曆が體力の點で詮衡に漏れてゐるのは一寸物足りないが、老功竹内を起用した鐵補の防禦陣には相當苦心の跡が現はれ、全體的に整つてゐる點では未だ曾つて見られなかつたラインアップで川本、堀江、西邑、鈴木、立原、右近等、曾つて極東オリンピックに出場した經驗のある諸君を詮衡したのは初出場を慮かつた詮衡者の苦心を物語るものとして好評である、二十四日から動坂グラウンドで本格的な猛練習を開始したが工藤コーチは

『技術より人物に重點を置き成るべく個人技術を持つてゐるものを選んだ、何分にも初參加の事だからお互に相互扶助の精神を徹底させて、チームワークでぶつつかつて行く心算だ、今の處シューテングとランニングの

練習 に力を入れてゐるが、非常に好調だから勝敗は兎も角選手諸君も堂々と戰つてくれる事と確信してゐる』と語つてゐる

ベルリン大會にはイタリー、チェツコ、フランス、オーストリア等の不參加が傳へられてゐるので優勝候補としては地元のドイツを初め南米のウルガイ、アルゼンチン等が擧げられ、初陣の日本が獨自の精神力でこれ等の古强豪にどこ迄喰ひ下るかゞ國際的な興味の中心である、練習では強靭なツァトワークと

駿足 のチャンスメーカー加茂兄弟と我が半島出身の金容植君の强引振りが斷然目立つてゐる

「FW」加茂健	22	LW	早大
西邑昌一	25	LI	早大
松永行	23	CF	文理大
高橋豐二	22	CF	東大
川本泰三	23	RI	早大
加茂正五	21	RW	早大
「HB」種田孝一	23	LH	東大
笹野積次	23	LH	早大
右近徳太郎	24	CH	慶大
金容植	26	CH	普成專
立原元夫	24	RH	早大出
「FB」竹内悌三	29	LB	東大出
鈴木保男	24	RB	早大出
堀江忠男	24	RB	早大出
「GK」佐野理平	25		早大
不破整	21		早大
補欠 關野正隆	22		早大
金永根	26		崇實專

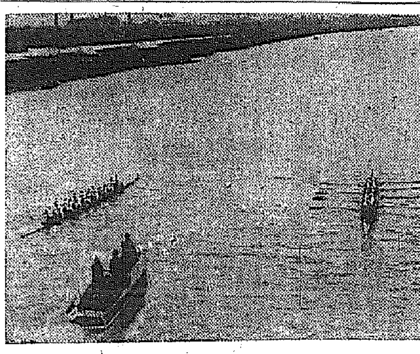

早慶のボート戰
雙璧の人氣……ボートの早慶
二十九日荒川放水路コースに於て開始、大接戰の後、僅々二尺の差を以て慶大優勝した　寫眞は接戰中の處

懸賞募集
春の京城實業野球リーグ 首位打者は誰か

▲用紙　ハガキ、選手名と所属を書く事
▲宛名　京城日報社運動部宛
賞係
▲締切　五月十三日

一等(一人)最高級美術置時計(獨逸製、大理石)副賞本社銀メダル
二等(二人)優秀電氣時計　副賞本社銀メダル
三等(五人)野球像付アンチモ製灰皿、副賞本社銀メダル

誰が活躍する
今年の朝鮮學聯 (1)
岡崎莊一

陸上競技の盛んなる今日、春と共に朝鮮學聯も驛傳競走を以て本年度事業のトップを切り、各加盟校もいよ〳〵

本 格的練習に入つた、扨て一年度に於ける各加盟校を展望して見るに先づ大學はボール、ハイハードルの成松、投擲の辻、長距離の山田、中距離の丹羽を送り、新人を豫想して居たが豫科及高校よりの選手なく過日の驛傳競走で拾得した組木を長距離選手として得たのみで、選手難と云ふ處である、だが長距離の老功大中川をはじめ池田、獅本を加へ、過日の驛傳に優勝を豫期して居ただけに長距離に期待され又昨年松江高校より得た荒木の活躍も期待されて居る、次に大學豫科此處も殆ど選手と云ふ程の人もなく中長距離に二、三人の人を得ただけであつてインターハイに出場すべく鈴木主將以下各部員は猛練習を續けてゐる次に

法 學專門は今年は卒業生に目ぼしいものはなく傳統的に三段跳に掴みを見せて居り本年度も又走巾跳に七米近く、三段と共に學聯記録の更新を意氣込んで居る、新人を迎へ現役小野と共にブロードジャンプ界の活躍が期待されて居る、外に現役に投擲、短距離の栁木が居り中距離に一人居る程度で毎年ブロードに多量得點するのみである

高 等工業は長距離の村島張短距離の中西を送り新人を期待してみたが短距離に一人、ハイジャンプに一人入學を見たのみであつた、然し驛傳の結果中尾、叶磐、野口等の實力向上により、第三位を獲得し得た事は同部として優勝までし得なかつたとしても喜ぶべき事であり、今後の努力が期待される外に長距離の大橋、投擲の大塚、服部を見るだけ

次 に鑛專は中長距離の足達を送つたのみで、ボール野上主將橋本短距離に金の精鋭に、安のハンマー、圓盤、中距離に田口を擁して居り、本年新人として鹽崎からハイジャンプの選手旗本を得、短距離に林、槍ボールに一名入り、長距離に過日の驛傳に三名の新人を入れて優勝して居り、栁、季、王の三選手は長距離界に何處まで喰ひ込み得るか注目されて居る、驛傳の結果を見ても相當に實力有をし、他校の長距離軍をなやます事であらう、次に一昨年までインター、カレッヂ界に於て無敵なしと誇つて居た水原高農も本年は短距離界の曲船ともてジャンプにハードルに飛躍し高農全盛時代の建設者西岡、林、陸田、岩米地を學窓より送り出し、一抹の淋しさに包まれ、これに代るべき新人の入部を期待されたが望みある選手も得られず選手難を傳へられるも、殘る短距離に丸山、長距離に前田、田尻を擁し名譽回復に努力して居ると、今回の驛傳にても急に三選手の事故の爲め作戰あたらみす〳〵と第四位に甘んぜなくてはならなかつた事は高農自身としても意外であつたらう

映畫人年俸表

アメリカで誰が一番多く給料をとるか、この程發表された一九三四年度米國財務當局報告によれば何と眼を廻してはならない次の樣な數字が現れてゐる

◇第一位　紐育事務所映畫製造會社長トーマス・ワトソン三十六萬四千四百三十二弗
◇第二位　映畫俳優故ウィル・ロヂャース三十二萬四千三百十四弗
◇第三位　映畫女優ジャネット・ゲーナー二十五萬二千五百八十三弗
◇映畫俳優仲間で眼星しいものを拾つてみると(單位弗)

シャリー・テムプル	二〇、〇六四
リチャード・アーレン	二三、四九九
チャールス・ファレル	五五、〇〇〇
エドマンド・ロー	二四、七五〇
ヴイクター・マクラグレン	二〇、〇〇〇
ナンシイ・キャロル	四九、五八三
クローデツト・コルベール	三六、六六六
グレース・ムーア	二五、〇〇〇
フレデリック・マーチ	一五七、四五八
ウオレス・ビアリー	一〇〇、〇〇〇
モーリス・シュヴアリエ	一五〇、〇〇〇
クラーク・ゲーブル	九四、六六六
コンスタンス・ベネツト	四〇、〇七七
チャールス・ロートン	六五、〇〇〇

昇段大手合戰譜 (2)
日本棋院
四段 宮下秀洋
先番 相先 三段 苅部榮三郎

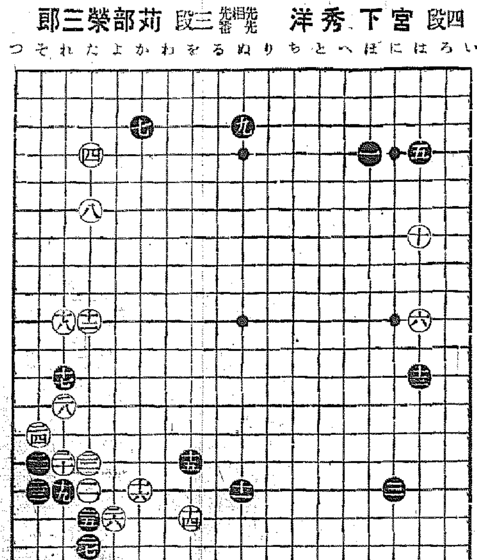

所要時間 (黑)二時間四十九分 (白)二時間八分
(制限時間各八時間)
(一分以内は切捨)

●三	は十三 20	○四	を十七 38
●五	を十五 10	○六	か十六
●七	れ十三	○八	れ十四 14
●九	れ十六 40	○十	れ十五 8
●十一	そ十五 14	○十二	た十五 11
●十三	そ十六 14	○十四	そ十四 1
●十五	た十七 3	○十六	よ十七
●十七	た六	○十八	れ十三

對局者の言葉

(黑)左下隅へのかゝり方が分らないのでかく一三とツメて上邊への打込みを牽制しながら、白は如何と探子とうかゞつたのですが
(白)一四は『わ十六』の二間より三、二間に打込んで行く場合に嚴しいかと思ひました
(黑)一七で直ぐ一九とツケて行くべきものかお先まつくらだつた
(白)一八で『れ十四』にツメて行くのは黑『そ八』白『そ七』黑
(黑)二一『た十一』白『八黑』『れ十一』となつた時に適切な後續手段がないやうに思ひましたが――
(黑)二三で『そ十七』にカケツぎ白二四黑二五とハネて打つのかなんだかいゝやうに思つたが――
(黑)二五とハネ前に『れ十四』に切りを入れ白『よ十四』『そ十三』黑『た十四』白『よ十四』の交換をして置くのが手順でした
(白)二八のコスミツケとなつては、後に『そ十八』の置き味があるので惡くないつもりでした

評解
五段 長谷川章

白一四は垂充浩き證き好點ではあるが『ほ十一』にトンで、次ぎの黑『に八』に備へかたがた上邊の打込みをねらふのが正しい

(甲圖考參)　(乙圖考參)　(丙圖考參)

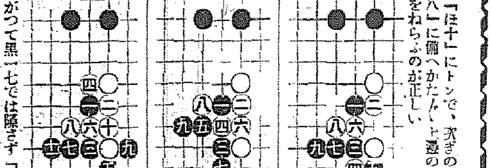

したがつて黑一七では隙さず『に八』にのぞみ一三のツメを有効にさせたい所である、參考圖(甲)乃至(丙)の變化以外に適切な對策がないものとすると、一三、一五の兩著と相俟つて、左下方面一帶に理想的黑模樣が實然形ちづけられるのである

かゝる參考諸圖の變化を辿ることは、上邊への白の打込みをも牽制する事になり、黑の形勢は逆轉して有利な戰鬪態形になるのだつたのに

白一八で『れ十四』ならば、ツメ黑『そ十』白『た十二』とツケて手厚く打つのもときにとつての一策である

黑二七では『れ十四』に切りを入れ白『そ十三』を待つて『れ十八』にカケツギ、白二七黑『れ十七』と二目の不利を忍び、手堅く應手に生活しないで地道に活路を保つ方が、譜の如く白一四、一六の先在する布石に於ては臨機の處置と見られる、碁も亦浮世のならひだ

譜の黑二七の下りの後に白『そ十八』の狙ひを殘し、加之白二八のカケツギによつて手厚たる好形を得させたのは、黑の不審足らねばならない

明日は苅部君何んとでるか?

ロイドの牛乳屋
久しぶりのロイド喜劇
(新映畫の栞)
マツケリー監督
マンヂユウ共演
パラマウント作品

『ロイドの活動狂』『ロイドの大勝利』に次ぐ喜劇王ハロルド・ロイドの何年ぶりかの主演するパラマウント映畫、原名は『ミルキーウェイ』

今度はロイドは牛乳屋となつて現れ、不圖した怪我の功名で拳鬪のリングに立つ身となり、これも怪我の功名で世界選手權を獲得するといふ爆笑と明朗を滿載した景氣のよい作品

脚色はある傑作を『ベンガルの槍騎兵』のグローヴア、ジョーンズと『戀の手ほどき』のフランク・バトラーが共同脚色し『人生は四十二から』のレオ・マッケリーが監督した、助演にはアドルフ・マンジューはじめヘレン・マック、ウヰリアム・ガーガン、ジョージ・バービア等でカメラは『人生は四十二から』のアルフレッド・ギルクス＝近く京城若草映畫劇場封切＝

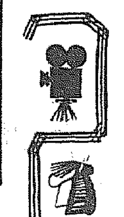

長唄六精會 第二回演奏會

六精會杵屋長七郎、中村六八郎兩師匠主催の第二回長唄演奏會は三日午後六時から南山町京城ホテルに開く

吉章氏を專屬師匠に
東券の精進ぶり

京城東券番では今回東京、京都の光明會若御吉章邦師を招き若柳流舞踊の稽古を始めたが今後同師を專屬師匠として舞踊向上を圖ると(寫眞は吉章邦師と田中東券役員)

映畫檢閲日報(廿九日)

松竹・船頭小唄▲日活・第二の母▲同・或る村の出來事▲日活・新曲五郎正宗▲大都・叔母さん意地わる▲ウーファー・薔薇の寢床

映畫檢閲日報(三十日)

赤澤・惡兒殺し▲松竹・あの道この道▲コロムビヤ・樂銃やくざ▲新興・細君ネロ▲大都・双龍一殺

大阪商船定期出帆

◎内鮮連絡優秀客船
北鮮門司阪神急行
新造船　龍興丸　大同丸　洛東丸　就航
清津午前十時發　雄基前日發＝門司翌々日前八時着
龍興丸　五月廿一日
大同丸　五月十二日
洛東丸　五月十七日

北鮮臺灣行
河南丸　清津發　五月六日　清津、雄基、城津、興南、博多、長崎、鹿兒島、基隆、高雄行

大連內地直行　日滿連絡每日發　朝鮮、滿鐵主要驛ニ於テ船車連絡切符發賣
大連發午前十時＝門司着翌々日午後一時＝神戸着早朝

	大連	門司	神戸
吉林丸	[illegible]	[illegible]	[illegible]
熱河丸	[illegible]	[illegible]	[illegible]
うすりい丸	[illegible]	[illegible]	[illegible]
うらる丸	[illegible]	[illegible]	[illegible]
扶桑丸	[illegible]	[illegible]	[illegible]
はるびん丸	[illegible]	[illegible]	[illegible]
はるぴん丸	[illegible]	[illegible]	[illegible]
あめりか丸	[illegible]	[illegible]	[illegible]
しあとる丸	[illegible]	[illegible]	[illegible]
たこま丸	[illegible]	[illegible]	[illegible]

門司基隆直行
(基隆着翌々日午後一時)
瑞穂丸　五月十六日
高千穂丸　五月十二日
蓬萊丸　四月十二日
門司より神戸行大型船便多數あり　詳細は左記へ御問合下さい
(案内申込所)
京城府南大門通三丁目一〇六　東京火災四階
大阪商船株式會社　京城出張所　電話本局長一八三〇番
仁川　慶田組
釜山　釜山商船組
辭内代理店・案内所　國際運輸會社　清津　雄基　羅津
ジャパンツーリストビューロー案内所　京城三中井・安東大和

九州郵船株式會社 出帆廣告
釜山出帆
◎博多行　珠丸　隔日偶數日午前十一時
◎對馬・壹岐・長崎行　博丸　每五日目午前十時
詳細ハ左記へ御照會
釜山第一棧橋
九州郵船會社出張所　電話二四一一番

御招待 森永の集ひ

赤刷 森永 の添附 森永ミルクチヨコレートの外装紙壹圓五拾錢分を會場へ御持參下さい
御注意☆赤刷マークの添附してないのは無効です

會場 府民館
五月七、八兩日午後七時

舞踊 花柳壽滿
優雅な花柳流舞踊家の中でも、随一の踊り手壽滿さんが得意中の得意のものをお眼にかけます
1 長唄あやめゆかた　2 清元保名　3 滿洲想へば　4 みだれがみ　5 戀の草紙　6 浮草の唄

ダンス 南榮子
帝都新興舞踊界の第一人者、舞臺狹しと踊りまくります
1 お蝶夫人　2 上海リル　3 キャリオカ　4 ルムバ オリエンタル　5 チャルストン タップ　6 喇嘛の踊り

歌謠曲 赤坂小梅 コロムビア専屬
三味線 壽美榮　ピアノ 二階堂健介
1 伊那節　2 鴨緑江節　3 白頭山節　4 浪子と武男　5 ほんとにそうなら
「白頭山節」「ほんとにそうなら」によつて新流行歌手の女王座に登つた小梅さんが、はる〳〵東京から來て皆さんにお會ひします。又とないチャンスです、ぜひお聽き逃しなく!

映畫 未完成交響樂
獨サッシャ超特作
監督 ウイリイ・フォルスト
主演 ハンス・ヤーライ マルタ・エガルト
高い感激があなたの心をゆする評判の名畫 數々の名曲に綴りなす樂聖シューベルトの悲戀!

滿員の節は中途御入場御斷り致します。
御早く御越し下さい。

主催 森永製菓株式會社

御機嫌、晴れ。けさのノーシン きいたのさ

醇良清酒

お花見の好伴侶

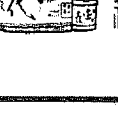

齋藤酒造合名會社

中島病院
内科 小兒科
院主 中島貞信
入院隨意
電話本局三七八番

香料 清涼飲料水用 化粧品製造用
着色料
香水原液
染料
佛國ローチェ香料會社代理店
獨乙カセラ染料會社特約店
東華洋行
京城府花園町九七
電話本局(2)二三九九番

絲價數年來の强調で 三十掛以上の見込
値基協定會議は六月初旬開催
內地不作を尻目に春繭好況

本年度の春繭出廻りは氣候のため例年より約一週間乃至十日方遲延する模樣で從つて値基協定會議も來月初となる見込みであるが、本年度新價は年初の八百圓臺から六百圓臺に反落し、その後七百四五十圓に恢復し昭和八年度に次ぐ好況を示してゐるため、卅掛以上を豫想され掃立數量の約八分增と相俟つて春繭市場は華々しい活況を呈するものと見られてゐる、尤も出廻り開始までには一ヶ月の時日があり且又內地早場所の相場が甚大な影響を及すが（一）內地に於ける寒霜害による發繭の被害により掃立數の激減によつて繭の供給稀薄を見込まれ（二）生糸の强敵たる人絹は市價堅調を示し（三）米國の消費も大體順調であるので生糸市價は現在の七百五十圓を中心とする高相場維持が期待されてゐる、而して會議の中心議題たる値基の決定には勝論者たる製絲家側は石炭の二、三割高米高其他物價高を理由として値基の引上げを强硬に主張する模樣であるがこれに對しては各道養蠶者代表の反對論も强く相當議論が交されるものと豫想される

石炭液化計畫に海軍全幅の支援
松岡總裁海相と會見

【東京電話】松岡滿鐵總裁は一日午後海軍省に永野海相を訪問、滿鐵と海軍の德山燃料廠との共同研究になる滿鐵の石炭液化事業計畫に關し種々意見を開陳したが、海相はこれに完全な諒解を與へ今後全幅の支援を惜まぬ旨約した、仍つて松岡總裁は二日對滿事務局青木次長を訪問、同樣問題について懇談を重ねた上、大體の諒解を得れば本社の重役會にかけて最後的正式決定をなし直ちに對滿事務局に右事業開始の認可申請を行ふ筈である

アルミ製造會社 設立具體化

【東京電話】石炭液化事業と相竝んで滿鐵當面の國策事業の一たるアルミニユーム製造工業に關しては內地の事業との關係及び內地關係引上げ問題等の紛糾によつて今日まで新會社設立案の實現を見るに至らなかつたが松岡滿鐵總裁の如き熱心な努力により昨今漸く左の如き成案を得、現地當局を經由して中央當局に對し認可申請中でその實現もいよいよ近しと見られて來た、卽ちさき滿洲國及關東軍當局協議の結果作成された原案要項によれば資本金一千五百萬圓をもつて獨立の輕金屬製造會社を創設し、煙台地方の礬土頁岩を原料とし撫順に年產二十六萬噸の工場建設の豫定で、製品は滿洲國內の需要を中心とし殘額は政府當局の認可を得て支那及び關東州方面に輸出する計畫である

工事請負高 四百七十萬圓 四月中狀況

四月中鮮內に於ける工事請負契約高は四百七十六萬三百八十圓にして前月の三百六十三萬五千七百九十一圓に比し百十二萬四千五百八十九圓の增加前年同期の三百三十八萬四千八百圓に比し百三十七萬五千五百八十圓の增加である、これを土木及建築關係に大別對照すれば左の如くである（單位千圓△印減）

	十年四月	十一年四月	比較
土木	二、一九〇	一、五〇二	△六八八
建築	一、一九四	三、二五七	二、〇六三
計	三、三八四	四、七六〇	一、三七五

而して本年度の契約高累計は千三百七十九萬九千百廿二圓となる

內地受荷主が運賃二元制を
緩和したが圓滿解決は未だし

穀物聯合會を代表して東上中の福島太郎氏は京濱、阪神の荷主及び船會社方面と會見、鮮米積取に於ける三者協調主義につき諒解を求めつゝあるが、この折衝に於て鮮米輸送契約の具體的交涉に觸れず單に運賃一的の折衝に終つた模樣である、而して目下東京に於て進行中の西鮮京畿間の鮮米運賃交涉も結局鮮米輸送形態の變革と不可避な關係にあるので、目下この點に關し船會社側荷主間に寄々協議されてゐるが、內地荷主も最近漸く船會社側の希望を容れ鮮內荷主の步調さへ揃へば運賃引下げに應ずる意向に傾き內鮮荷主と船主の三者協定に依る輸送形態の試營に應ぜんとするに至つた、然し仲[illegible]ら未だ次の如く

一、朝郵、鮮郵、商船、澤山、辰馬、尾ケ崎、中村の七社を指定してこれと運送契約を結ぶことには異議はない、但し京濱荷主は右七社の外日下部汽船の介入を希望し阪神荷主は東和の介入を希望して居る

一、阪神揚げは一港揚一港揚げであるのに拘らず阪神揚げは多港積であるので運賃の二元制を撤廢けて別々に運賃契約をなしたい

の諸點について意見一致をみないので取扱問題と相俟つて此の解決までには相當の時日を要するものと見らる

對濠强硬方針に三省の意見一致
關稅調査幹事會內容

【東京電話】濠洲に對する通商擁護法の發動に關し、一日大藏省で關稅調査委員會幹事會を開催し先づ外務省側から最近に至る日濠通商交涉の經緯につき報告あり

濠洲通商關係は一對三の非常な入超貿易でこの上日本商品に不當の抑壓を加へんとするに於ては、斷乎として日本政府も通商擁護法を發動し濠洲の羊毛、小麥輸入を阻止せざるを得ぬと主張した、之に對し商工省も大藏省も同じく贊成を表し近く具體的協議を行ふ事になつた

マグネ城津工場に獨逸から大口引合
次年度から歐洲向け製造計畫

城津の工場を完成し二月末より操業を開始した日本マグネサイト會社では既に一千餘噸のストックをもつて居るが、最近終了する精細なる分析の結果をまつて販賣を開始する筈である、殊にオーストリヤのマグネサイト生產が激減を見た今日、品質の點において數量の點において世界的折紙をつけられた朝鮮のマグネに對しては歐米から需要が集中し、獨逸の如きは今年に入り數回に亘り七八千噸の輸出の引合があつた、併し同社としては少くとも世界的優秀品として銘打つた以上、自信ある製品と證明されぬ以上輸出はせぬ方針を採りストックは全部內地市場に賣捌く事となつたが、次年度計畫として主として歐洲輸出品の製造を開始する計畫である

原鑛增掘計畫

日本マグネでは內地の製鐵增强と自社城津工場の能力擴張等の爲め明年よりマグネ原鑛の增掘を計畫して居るが現在の年間採鑛五萬瓲を六、七萬瓲に增加する模樣である、尙近く山元より局線端川まで引込線四キロを布設の計畫である

朝鮮ビル創立

野口遵氏が黃金町に建設計畫中の朝鮮ビルヂングは經營の主體を株式組織とすることとなり四月十八日の發起人會で資本金一百萬圓四分の一拂込みの會社とし、同二十五日第一回拂込金五十萬圓の拂込みを完了したので、來る五月十二日午前十一時より朝窒京城事務所に於て創立總會を開催することに決定した、新會社の名稱は株式會社朝鮮ビルヂングとした、なほ內定せる重役顔觸れ左の如し

取締役社長野口遵▲取締役大島英吉▲同[illegible]正一▲同[illegible]定臣▲監査役木村[illegible]雄▲同岡[illegible]康一

朝鮮窒素 今期配當か
七日の重役會

朝鮮窒素では來る七日昭和十年下半期決算重役會を開催するが、今期は親會社日窒が二分の增配を斷行し一割配當を行ふことゝなつたので多少の株主配當を行ふものと見られてゐる

朝石元山工場 機械續々入荷

朝鮮石油の元山工場は製油工場の基礎工事が完成し目下製油機械が續々入荷中で順次これを組立てゝゐるが、一方製品タンクは全部完成、原油タンクの建設中で來月中に原油が入荷する豫定であるので竣工を急いでゐる

朝窒の石鹼 滿洲に奔流
近く奉天に駐在員設置

朝鮮窒素では昨年七月以來興南工場に於て石鹼の製造を開始し現在日產二十トンの能力の製造であるが、本年からは滿洲市場を目標に積極的に賣込む豫定で一月以來既に八萬箱を賣り鮮內も既に五萬箱合計十三萬箱を賣つてゐる、滿洲は年二十萬箱、鮮內は十萬箱販賣

產業調査會 提案事項決定す
◇…全七部門に分る

產業調査會の基礎ともなり指針ともなる產業經濟調査準備委員會は本春創立以來既に二回の會合をなし協議の結果、調査會に於て諮問すべき事項を七部門に分ち各部門に就いて討議することに一應決定を見たが、提案事項に就いては尙各方面の意見を參酌研究の上確定することゝなつた、提案事項は次の通りである

產業經濟調査會提案事項（一應決定）

第一 農林水產業に關する件

農林業 ▲農業用土地の配分及利用の改善を圖ること▲農業經營の改善を圖ること▲林利の開發增進の徹底を圖ること▲工業原料農林產物の增產を圖ること▲農林產物の處理方法の合理化を圖ること

水產業 ▲漁場の開拓、保護並に企業の安全を圖ること▲水產業及鑛業開發の爲干潟海の利用を圖ること▲水產物の價値の增進を圖ること

第二 資源に關する件

▲鑛物資源の調査探鑛施設を充實し之が開發を促進すること▲鑛業企業の合理的發展の方策を講ずること▲電力統制計畫の圓滑なる遂行を期すること

第三 工業に關する件

▲工業の統制に關しては鮮內各般の事情並に內地及滿洲における工業との關係を考慮し適當なる施策を講ずること▲國策上其の他重要なる意義を有する工業に付ては特別の振興策を講ずること▲工業の合理的分布を圖ること▲中小工業の振興を期し併せて大工業との調整的發達を圖ること▲勞働效率の向上と勞資の協調緩和を圖ること

第四 商業及貿易に關する件

▲對外貿易の振興を圖ること▲對內地貿易の改善發展を圖ること▲中小商業經營の合理的改善策を講ずること

第五 交通に關する件

▲資源及產業開發の見地より鮮內交通施設の普及改良を圖ること▲各種交通機關の統制を圖ること▲對外航路の擴充を圖ること▲產業貿易發達の趨向に順應し港灣施設の完備を圖ること▲產業經濟發達の趨向に順應し通信機關の擴充を圖ること

第六 金融に關する件

▲資金の供給を潤澤にし之が融通の圓滑を圖ること

第七 產業教育に關する件

▲實業教育の各般に亘り其の普及擴充を圖ること▲產業經濟發展の趨向に順應し初等普通教育の改善及普及を圖ること

京城府產調會 審議會開催

京城府產業調査會では各部の調査を行つてゐたが第一部配給機關第二部鳥獸肉、魚部取引に對する調査、第三部諸工業に關する調査を完了したので來る六日午後二時から府內會議室で審議會を行ふことと決定した

證券 米豆 清算取引 ㊐星 劉君星商店 證券部 米豆部 京城府[illegible] 電話[illegible]

丸仁宣傳隊 東京で解散

【東京電話】丸仁宣傳隊は一日午前十時橫濱米穀同業組合に於て同地の當業者と會見し、丸仁米最近の情勢を說明すると共に忌憚なき意見の交換を行ひ稻田監督官より檢査方針を說明して諒解を求むる所あり、二日は午前十時總督府出張所を訪問、午後五時より赤阪幸樂に於て當業者百餘名を招待盛宴を張つた、尙同宣傳隊は本日を以て解散したが去月十九日出發以來各地の當業者並に消費者に對し丸仁米の眞價を充分に認識せしめ十二分の成果を收めることが出來た

大連汽船が老朽船整理
所有船の半數

【東京電話】大連汽船會社では今回同社所有船十六萬五千トンの約半數十二隻の老朽船整理を斷行する方針を樹て安田社長の上京を機として日本のトランパーに賣却の交涉をすることゝなつた、同社では交涉成立次第直ちに補充新船の建造計畫を發表する筈で、新船は主として新に滿獨通商協定締結したドイツ方面へ就航せしめる目的の下に建造されるものと見られる

ガソリン値上（五錢）
一日認可され七日より實施

【東京電話】內外石油各社では一日午後商工省より豫て申請中のガソリン五錢方値上承認の示達を受けたので右値上實施に關する聲明を發表し五月七日より實施することになつた

再値上せず

【東京電話】ガソリン値上げに關し當業者の態度は左の如くである今回のガソリン五錢値上げは純經濟的理由に基くもので、その値上げ額は最小限度であるが關稅が將來引上げられても現時の社會情勢上當分再値上げはこれをひかへる方針である

朝取證券取引員 古野義行商店 京城黃金町二

貯銀小異動

貯蓄銀行では一日を以て左の如く營業課長代理の更迭を行つた

依願平壤支店 丸中 德[illegible]

營業課長代理を命ず 勸業課長 松尾 澤吉

營業課長代理兼任を解く

穩落

一日夜朝鮮ホテルに於ける朝鮮商業振興會の席上、井上鐵道局長が祝辭演說で名句を吐いて主客一同の顎を解かせた▲曰はく「只今茲に居られます加藤總裁が言つて居られました、森社長の御名前は頗る緣起よくどんな無理（森）でも多々益々辯す（雄治郎）るといふ譯で來られる譯であります」とは相手が森さんであるだけに洒落であつた▲使命を帶びて來て大阪社は出來上り、おまけに社長の名前が上々吉とあつて森社長も惡い氣分ぢやない▲產業調査會の提案事項は七つの部內に分れ頗る尨大なものとなつてゐるがこれがどの程度まで實施されて具體案となつてくるか殖產局のお手並を拜見しておかう

現物專門 今秋田株式現物店 京城府明治町二丁目 電話本局(2) 5155 5156 5157 5159 5150 644 669

株式 買氣潜在 確り

前場 前日確りのあと今朝は新東一三〇圓五と一安大新七五圓六と一安新鐘一五一圓五と二安日產六八圓五と八安と呆け北鮮製紙二〇圓丁拓新二〇圓二と强調に寄附あと新東は一圓台新鐘も二圓台に乘せ日產は一九圓八から二〇圓丁北鮮紙は一九圓八から二〇圓丁の往來にて拓新は買氣潜在とあつて手固く結局新東一三一圓二と七高新鐘一五二圓丁と五高大新七六圓丁と四高日產六九圓五と一圓高拓新二〇六と一高北鮮紙二〇圓丁と前場と一寸確りに前場引

◇…大阪短期引節

大新	七六圓丁	一高
新鐘	一五二圓丁	二高
日產	六九圓一	四安
新東	一三一圓四	二高

惡目を買へ

前日新東は一三一圓台に乘せ今日も休日控へながら三〇圓台を堅持して買方が消極的だから伸びないのであるが地合は大分變つて來たこの內面的變化は雜株が事件前の値段に恢復してゐる事實でも判るがそれが投資的な買をして安心買の氣持を持たしめるにはまだ時日を要する新東は一三一圓台持合つた後であるからもう一と押して手固く股に入るべき時期である

金電東拓買

地株の活況は從來殆んど市場性のなかつたものまで新値を切つてゐるのであるが金剛山は遂に六五圓を呈して居る新拓も再び二〇圓台に乘せて來た東拓の業績は好調の一途にあり三分配當現はもはや動かぬ必ず起るものとみられる從つて新東日產等も修正さるべき運命にある業資本か低金利に躍る所まで行かねばならぬ寧ろ買方は現在迄の消極方針がやがて物を云ふ時が來るであらうと內面の變化をよく檢討してみるともう實に步はなく寧ろ惡目買方針で一貫すべき時ではあるまいかせぬ所である金電東拓共に鮮內物の花形としてまだまだ買餘地を殘してゐる金剛山は七〇圓目標拓新は朝銀目標に短期の投資對象と云つてよい北鮮製紙は二〇圓丁から[illegible]新鮮ドレッチャーの同社は解氷期からドレッチャーの稼作を開始してゐるから殘込まで買はれるものではあるまいか鮮內物はまだまだ物色さるべきものが多い

日石アルミ高

[illegible]一服であるが二分增配を行つた日石はガソリン値上で引續き買はれて新株二七圓七と五高で何れも將來に妙味を殘してゐる合同油脂は前日來の二圓方堅騰して舊七二圓五新四一圓五で引續き確りを呈してゐる人絹株も確り近況この一角はなかなか固い一流會社はその大體的な組込みとなつてゐるから人絹何だか人氣付につり上げられてゐるとは云へ妙味はある雜株の引込みではあるが將來興味深いものがあるからそろそろ活動の準備をなすべきである

大 京城明治町 大原現物店 代表電話[illegible] 本日ノ人氣株（正午迄） 石川島新 入[illegible] [illegible]

放射線

▲貴方はすつかり消極的となつて鮮鐵は强氣で行つてゐるの證券活潑、所をみせないが內面的には相當人氣も、開發心してゐるがその安心は將來の見透しが加はり買主株式買の人氣とはなり得ないのであるから雜すに時を以てせよと云ふ事になる▲雜株は知らずゝの間に値頃を引戾して來てあるやがて採算まで物を云ふ時が來る筈である鑑識後を注目すべきである▲鮮內物が拔擢、將に云ふことにまで買はれてゐるこの傾向は今後も持續されさうな形勢である朝鮮の安全地帶を買ふ譯であるが事業會社に安定性を持つてゐる所はない筈だ▲產業資本も事件後漸く落付きを取戾してゐる、工業的擴張も豫定通り進行せしめてゐるやうだ增資申込も或る程度目的をかへた、なども々しきされてゐる▲資に流行的な色を帶びて來るのではないかとさへ云はれてゐる▲產業界の見透すべからざる點だ▲六日の見透株の演說が寺內陸相の事件及び軍の方針を言明するのかそれによつて却つて相場は好轉の機を摑むのではあるまいか

期米 阪地高に上放る

前場 今朝阪地は更に上放れして當所は採算筋の乘替に案外寄付は當三十圓八錢中三十圓二十四錢先三十圓五十五錢と前日値より僅か一錢高寄付きアトの地の氣崩れと持米筋の乘替への急落で四十九錢から五錢と底吉寄りた押目は買氣弱く引締は四十九錢から再び五十錢台に復活し五十二錢と何高値含みに前場を終了

後場 前場下强りのあと後場は當三〇圓〇九錢中三〇圓二八錢先三〇圓五九錢と七丁高に寄附一地高に二節は更らに六四錢と上放れ强調を呈した

押目は買はる

前日は新甫目當の關會に阪地高を受けて買物を誘致し意外の反撥を演じたるも本日は賣方の見込りと當市に持米を氣質せる採算筋の乘替買寄りに伸力を阻止され十錢方高の氣崩れたが何分陽氣は當つて居らぬとて押目は買氣弱く相場は再び元の高値に引返すと云ふ商狀である而して正米は產地物產者無に近い高に追從し、一般の人氣は保合と放れと見て買進む者が多い狀態であるからこの鼻更に高値は免れない商狀である

實物前場

▲鮮鐵開拓八圓七▲日立製作新（二七圓五拂込）七〇圓五▲石川島新（二五圓拂込）四圓丁▲鐘水港新一四圓二▲ドレッチャー二〇圓八▲富士木材一一三一（拂込高一八〇）

東京國債市況

▲甲五分利不申▲二回四分利不申▲二回四分利不申▲整貨四分利・九八二五

山源株式日報 山本株式現物店 京城府明治町一丁目

鋼管新	同	四、二二〇〇
東京瓦斯	同	三、〇〇〇
大日本麥酒	配落	四、〇五〇
三菱重工		[illegible]
日石新		[illegible]
合同油		[illegible]
旭石油		[illegible]
北樺太		[illegible]
北鐵		[illegible]
アルミ		[illegible]
金鑛		[illegible]
同新		[illegible]
東拓新		[illegible]
北鮮紙		[illegible]

四月移出米增

四月中仁川港から移出した米の數量は合計十二萬二千二百二十九石で前年同期に比較すると三萬二千六百二石の增加である又大豆は二萬四千五百四石に達し前年同期より一萬七千八百二十二石の激增にして之れが內譯及び一ヶ月以降の累計は左の通りである

	本年四月	前年同期
玄米	[illegible]	[illegible]
白米	[illegible]	[illegible]
大豆	[illegible]	[illegible]

一月以降累計と比較

	本年	前年
玄米	[illegible]	[illegible]
白米	[illegible]	[illegible]
大豆	[illegible]	[illegible]

南鮮雨量潤澤

開始の植付は餘す所一ヶ月に切迫したので仁川測候所に雨量狀況を照會したが[illegible]念されてゐたが四月に入り支那方面から頻發に出て來た低氣壓のため二日にあけず春雨に見舞はれ殊に上旬と下旬には相當に多量の潤雨を齎らし中部以南では豐潤を招き、殊かに旱害した所が多く之れで永い間の雨不足も一まづ解消した事になつて居るが北鮮地方では僅か少中流降か數花に過ぎない所が多く從つて同方面では依然雨量不足を注唱へこのまゝ大した降雨なき時

米界 六感

[illegible]

地方筋も買ふ

當期は愈よ保合ひ上放れの商狀を呈し正米も賣物薄に依りそれに追從高を見て居るが何樣內地方面の買物がその割り引立たず留なる實需筋の買物の出ないので現在持米を當期に氣崩けせる者は尙その乘替に推移するの外ない從つて氣配筋は今回の反騰を幸ひに先限へ乘替へ者が多いのみか之れまで好く買進んで來た地方筋もこの先限に對しては買物が少く寧ろ買物を需す者が多い模樣である

仁川穀物出入（一日）

移入鮮米一〇、〇五六石玄米[illegible]白米三十キロナシ六十キロ[illegible]大豆[illegible]▲移出玄米[illegible]白米三十キロナシ六十キロ[illegible]大豆ナシ

仁川府海岸町三丁目 朝鮮取引所米穀部取引員 ◯桑野健治商店 電話長二九番六三九番

株式（二日）

朝取短期 [illegible]

朝取定期日步 [illegible]

大株短期 [illegible]

大株長期 [illegible]

大株短期晚合 [illegible]

東京短期 [illegible]

東株長期 [illegible]

東京短期晚合 [illegible]

東京現株 [illegible]

期米（二日）

朝取仁川 [illegible]

大阪期米 [illegible]

東京期米 [illegible]

大阪期米晚合 [illegible]

各地期米 [illegible]

商品（二日）

大阪綿絲 [illegible]

橫濱生絲 [illegible]

大阪綿花 [illegible]

大阪人絹 [illegible]

東京人絹 [illegible]

福井人絹 [illegible]

大阪砂糖 [illegible]

外電（二日）

[illegible]

金融（二日）

日銀帳尻 [illegible]

鮮銀帳尻 [illegible]

各地正米市況

[illegible]

仁川期米本末

[illegible]

朝鮮郵船出帆 [illegible]

◎北鮮新潟直航 [illegible]

朝鮮郵船株式會社 京城南大門通り五ノ一 代表電話（2）本局四一九五番

北鮮上海、青島行 [illegible]

嶋谷汽船出帆 [illegible]

嶋谷汽船株式會社 神戶市神戶區明石町

仁川汽船出帆廣告 [illegible]

仁川汽船株式會社 仁川府港町一丁目 電話 五一番 一四〇番

朝鮮汽船出帆廣告 [illegible]

內鮮連絡出帆 [illegible]

大和組回漕部 仁川港町四丁目 電話 一〇〇番 三〇〇番 七五〇番

京城日報
寄贈
11.5.
帝國館
横濱火災
支店　京城府鍾路
電話光化門（3）局1580番 1338番

夕朝刊共十四頁
朝刊

山ハ金剛
クスリハ山岸
合資會社 山岸天佑堂
京城府本町一丁目
電話本局二三七〇・二〇一二・三四二一番
振替京城
卸と小賣・通信販賣・毎月營業月報發行

上水道用
瓦斯管用
電纜管用
給湯管用
各種工業用
ラッカー（塗料）
理化學研究所發明品
一、対酸・対アルカリ用
二、回塗布にて足る錆止用
エターニットパイプ
対圧管。不朽不変性。
朝鮮總販賣店
三和商會京城支店
京城府永樂町二ノ七八（電話本局四八〇一）

寫眞
本町一
ワタナベ
電本二五三三

資本金壹億七百貳拾萬圓
三和銀行
京城支店
南大門通二丁目
本店・大阪市

本
古本
本古書大特價御奉仕
高價買入御報參上
書籍雜誌は何でもあります
京城府明治町一
金剛堂書店

京城府黃金町三丁目永樂町通り
内科 小兒科 レントゲン科
本田病院
院長 醫學博士 本田建義
院長ノ往診ハ前夜午前中ニ御申込ミヲ願ヒマス
入院隨意
普通病室 特別病室
電話本局（2）二四四三・二〇九八番

正式
國旗
御一品賣 商國製造
大弐京城國旗製造部
電本（2）二二四番

許特賣專伊佛獨米英日
ディーゼル
クボタ
アークロ式
一
農林省認定工場
海軍省指定工場
久保田鐵工所機械部製
カタログ進呈
元賣發總
合名會社 杉山商店京城支店
京城府南大門通五丁目二十五番地
本店　大阪市西區立賣堀南通二丁目
支店　東京・神戸・台北・大連
出張所　名古屋・小樽
電話本局 882 4784

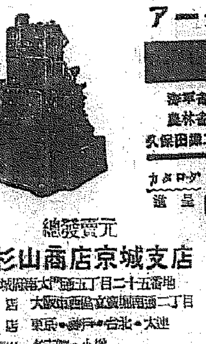

商業登記公告

合資會社[illegible]變更無限責任社員[illegible]出資額ヲ金[illegible]圓ニ有限責任社員[illegible]千五百圓ニ各變更ス

昭和拾壹年參月貳拾五日左記ノ者入社セリ[illegible]

[illegible]

右昭和拾壹年四月九日登記

京城地方法院平昌出張所

法人登記公告

龍仁金融組合（變更）昭和拾壹年參月末日現在出資總口數參千六百七拾七口拂込出資總額金貳萬七千貳百四拾四圓四拾貳錢ト變更ス

新葛金融組合（變更）昭和拾壹年四月拾參日理事[illegible]

[illegible]

白岩金融組合（變更）昭和拾壹年參月末日現在出資總口數[illegible]

右昭和拾壹年四月貳拾日登記

京城地方法院金良場出張所

法人登記公告

一、名稱龍田里殖産契　二、地區平安南道安州郡雲谷面龍田里一圓　四、事務所同道同郡同面同里七拾四番地[illegible]

[illegible]

右昭和拾壹年四月四日登記

平壤地方法院安州支廳

朝鮮語講義錄
定價月六十錢、三ケ月一圓七十五錢、六ケ月三圓四十錢全期（一年）六圓五十錢、全部印刷濟につき毎月分にても同時に發送することを得（内容見本進呈）

鐵道專用 朝鮮語自習書
總督府鐵道從業員養成所の英語教科書「鐵道會話」に朝鮮語の對譯を加へた鐵道從業員專門の好自習書、定價八十錢、送料十六錢

日鮮單語對譯集
本書は國語より朝鮮語を速知る唯一の朝鮮語辭典であつて内容簡明に、携帶便に、價も亦至廉である。四六版二百頁、定價一圓、送料十六錢

警察官朝鮮語教科書
本書は朝鮮警察協會の推獎本にて、警察官講習所本科生、講習生を初め全鮮二百餘の警察署、刑務所等の教科書又は參考書として指定され推獎されてをる。現在警官に欲より、警察官、看守等を志す者の不可缺の書籍である
上、中、下、附錄の四册一組、定價四圓、送料五十錢

中等學校朝鮮語教科書
本書は内地人生徒に朝鮮語を教授する中等學校の教科書にて夙に高等商業、高等農林、高等工業、師範學校、公私商業學校等の教科書として採用されてをる。（昭和四年三月廿七日附總督府檢定濟）定價上下各八十錢送料十六錢

わかり易い朝鮮語會話
[illegible]元來、内地人に取り比較的學習困難とされてをる朝鮮語を「わかり易く」初歩一般的知識を習得せしむべく平易簡明に講述し編纂したものである。定價一圓、送料十六錢（見本進呈）

朝鮮語受驗者必攜
總督府の朝鮮語獎勵試驗受驗者の爲め各般の事項を詳述したもの、附錄に試驗官の「受驗者の心得」を附す。定價一圓、送料十六錢、受驗者無二の好指南也。

朝鮮語式問題並朝鮮語訳解文集
本書は大正十年總督府朝鮮語試驗制度開設以來の試驗問題を蒐集し、之に正確なる譯文と、懇切なる註釋を加へたもので將來受驗せむとする者の缺くべからざる好參考書である。附錄に試驗一覽表を附す。定價一圓、送料十六錢

普通學校朝鮮語讀本譯解
普通學校朝鮮語讀本卷一を對譯すると共に譯文改正綴字法解說を附せり、定價送料共三十四錢、譯讀本卷二（譯解）（送料共五十六錢）同卷三譯解（送料共五十六錢）同卷四譯解（送料共五十六錢）

中等朝鮮語講座
本書は第三種受驗準備、二種合格者にして一種へ躍に向はうとする人々の爲め講義中のものにて中・高等朝鮮語講座說明に大に歡迎されつつあり。一冊六十錢、三冊一圓七十五錢、六冊三圓四十錢、既刊九冊

京城太平通一 朝鮮通信社内
朝鮮語研究會
電話本局（2）四五六二番
振替京城七六六番

やわらかな
お子達の肌を
毫も荒らさない

作用の穏和な特徴は　泡沫立ち良くて細く　刺戟を感ずる虞なく
洗滌後特に石鹸分を　殘さぬ爽な用心地に　お子達に適ふ標準品

中途に溶崩れぬ經濟な

ミツワ石鹸

高級植物性油を配合した優秀な實用品

本舗　東京・兩國　丸見屋商店

時勢に鑑み貴族院「制度改善の要あり」
政府は調査機關を設け立案すべし
提出決定の建議案要旨

【東京電話】貴族院改革に關する建議案作成については來る五日院內で行はれる各派交渉會に引續いて小委員會で立案の上交渉會に諮ることゝなつたが、目下火曜會では細川護立侯の手で研究會を初め各派の意向に基き試案作成中であり研究會の主張する調査機關設置云々を主文に入れるや否や、また理由書に包含すべき點は小委員會を開いた上でなければ決定せず今のところ主文に入れることゝなる模樣で、要旨は左の如くである

建議案主文 時勢に鑑み貴族院制度運用に關し改善の要ありと認める、よつて政府は調査機關を設け立案の上本院に提出すべし右建議す

全議院制度調査か

【東京電話】貴族院改革問題に關する建議案は幾多の紆餘曲折を經て愈よ各派共同で提案される運びとなつた、而して貴族院としては政府も建議案の報告を尊重して調査機關を設置するに至るものと見てをり政府としても庶政一新の見地よりこの際議院制度の全般に亘る改正を期し單なる貴族院改革問題のための調査機關とせず全議院制度の改善をめざす調査審議すべき機關を設置し調査委員には政府關係者の外學識經驗者、學者、貴衆兩院議員など各般に亘りその道の權威者を網羅するに至るものと見られてゐる

戒嚴令撤廢に反對
その時期に非ず 關係當局の意向

【東京電話】國民同盟、無産派の共同で時局議會劈頭戒嚴令即時撤廢に關する決議案が提出されることゝなつたが戒嚴關係當局の態度は去月二日岩越戒嚴司令官が就任に際し發した告諭に示す如く「戒嚴地境內の狀況は概ね平靜を保持し特異の事象を見ざるもなほ戒嚴令中必要なる規程の依然適用せられつゝある所以のものは未曾有の不祥事件に關する善後處理を完全にし並に禍根の芟除を行ひ今後斯の如き不祥事の絶無を期し重臣一致皇運を扶翼し庶民を安んじ奉らんとの目的に他ならず」となすにあり現實の諸情勢は右告諭の示す目的を完全に達成するに至つてゐないので戒嚴令の撤廢問題に關しては本令の一日も速かに撤廢されんことは最も切望する所なるも現在は未だその時期に達してゐない而して何時撤廢し得べきかは一に現狀の事態による故に際限することが出來ない旨を各關係當局は言明するものと見られる

政民は自重

【東京電話】國民同盟の戒嚴令撤廢決議案提出に對し政民兩黨では左の如き見解を持し特に自重的態度を示してゐる、即ち速かに戒嚴令を撤廢し、市民を安んぜしめて議會においても速かに平常狀態に復歸して議政としての本分を發揮しその本分を盡したいといふ希望は全く決議案の精神に贊成であるが、一方今日に至つてもなほ戒嚴令が撤廢されないのは事實上まだその時期に至つてゐないのであらうからこれが撤廢を迫るといふことは愼重を缺く嫌みがあるのではないか、當局の議會における説明を聞いてなほ不十分な場合に何等かの處置に出ても遲くはあるまい

發言權制限緩和
小會から政民へ要望

【東京電話】小會派の國民同盟清瀨、社大の龜井貫一郎氏は二日午前院內控室に民政黨の永井幹事長、小泉、小山(松)兩院內主任總務を訪問

從來交渉團體の資格は無所屬議員數二十五名以上となつてゐたが小會派が多くなつて來た議會の現狀に鑑み、これら小會派にも發言權、交渉團體權を與へることは民意暢達の主旨に副ふ所以と考へる、よつて二十五名の制限を緩和し十五名乃至二十名としたい、また質問者の順位については野黨質問者に優先權を與へてゐた先例を復活されたい

職員についても小會派を考慮されたい

旨を述べたに對し小山院內總務は國體交渉權その他の問題については議會振肅委員會で協議することゝしたいと答へ、會見を終つた、なほ小會派

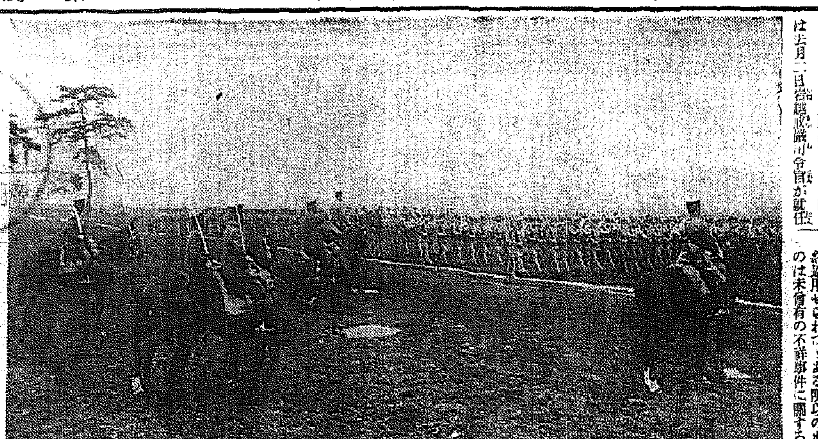

渡滿部隊閲兵式

渡滿を控へて勇躍する第×師團將兵の閲兵式は三十日午前九時より龍山練兵場で執行された、實に事變以來初めての勢揃ひである、颯爽に勇ね駒に跨つた河村師團長指揮の下に式は同十一時終了、直ちに師團長は各部隊長を集めて講話、渡滿の訓示を與へた(寫眞は河村師團長の閲兵式)

時の問題
さらば內審
殘された調査局

廣田 內閣は「整い、たゞタッタ一つ「從來の秕政を斷つ」たものがある、曰く內閣審議會の廢止だ、內審は岡田內閣當時、不評の中に生れ出たものだ、岡田內閣の秕政の一新を期するための、不言實行をモットーとして生れたのに拘らず、事實はその成立の最初から—いや組閣の中途から、既に鳴物入りとして閣議に列席し、內審の新設にサインをした一人だ、「從來の秕政刷新」を使命として組閣した最初の仕事が、內審の設立で、しかもそれは自らが參加して作つた「秕政」の一つであるとは、廣田內閣に次ぐ聲明だ、殊に組閣直後、馬場藏相を初めとして、各省大臣の數囲ゴタゴタするや、實に華々しくもすさましきものがあつた、が事實は組閣後既に二ヶ月、人事の異動以外は、何一つも行つてゐない現象である

內審 は、後藤前內相、吉田現調査局長官等、いはゆる新官僚一派が、新官僚の活動の本據として、強力なる調査局の新設を叫んだ時、岡田首相、高橋藏相等現狀維持派が、この急進的態度を多少緩和するために、調査局の上に設けた機關だ、と同時に、政友會の入閣拒絶に會ひ舉國一致內閣の體系をぶち壞された政府が、舉國一致を偽裝するための手段に供せんとした事も事實だ、これ內審の設置が岡田內閣の補強工作であつたといはれた所以である、舉國一致內閣の擬裝機關であつた內審が、事實舉國一致內閣である廣田內閣において、存在の價値のないとはいふを俟たない、廣田內閣が、秕政刷新の第一球として、これを取り上げ、廢止に決定することは、けだしその適當は斷として、當然だといはねばなるまい、がしかし一面からみれば內審の廢止は、それ自體では全く何等積極的の意味を持たないあつたものを取除いたといふだけだ、他の凡ゆる行政機構の改革と相俟つて內審の廢止が出來てこそ、はじめて意味があるのだ、ただ內審を廢止するといふだけでは、政友會を脫黨してまでも委員となつた水野錬太郎氏、內審委員たることによつて僅かに興黨的慾望を感じてゐた安達國民同盟總裁をして徒に誘惑させる以外何等の意義もないのみならず內審があつて始めてその調査が取り上げられる途をつけられてゐた調査局としてはその途を取り除かれたことになる、換言すれば、政府は調査局といふ赤ん坊を、母親の手からひき離したといふことになる、

各省 これは亦由々しき大問題である、割據主義の弊風を捨て、國策を、一段高い立場から研究する調査局の存在は、現在に於てはけだし必要である—ただ現在調査局が、その要求にかなつてゐるかどうかは別として—蓋し若しさうだとすれば、調査局はもつと進んで擴大強化されねばならぬ、現在の調査局は、總理大臣の諮問機關內審に、ある事項を諮問した時その調査をする機關であつて、內審がその答申をすれば諮問機關とはいひながら、事實上は政府をして、これを實行せざるを得ないことになつてゐた、即ちこの意味に於て調査局の存在は、大きな存在であつたのだ、ところが今度はこれを擴大強化するどころか逆にたつた一本の途、內審を除かれたのだ、調査局は、母を失つた赤ん坊であり、紐の切れた凧であ

然も 閣內には、新官僚吉田長官一派に對して甚だよくない感情を抱いてゐる者も多い、藤沼警視總長、次田法制局長官等もその一人だ、吉田長官の面影はない、ける勢力は昔日の面影はない、主席調査官として、調査局總元締といはれてゐた松井春生氏が資源局長官に移り、その後任は暫らくそのままにしておくなどといふことも、時節柄、氣になることである、重要な調査局の主席調査官の補充を當分ホリッぱなしにしておくといふ事は、一體何を意味するのであらうか?『調査局の弱體化』が急に噂され始めたのも、けだし當なるかなである、將來行政機構の改革につれて、調査局がどんなに强力な機關になるか、それは判らんが、目下のこの現象は、政府は大して調査局を重くみてゐないと觀るより外ない、生みの親吉田調査局長官は、この氣運に對して、一體いかなる手を打つか大いに興味ある問題だ、る、由るべき所を失つてしまつた

廣田政綱を基準に
土木五箇年計畫
總額約六億一千萬圓に上る
土木局で基幹成る

【東京電話】內務省土木局では廣田內閣の政綱政策を基準とし土木行政の根本的改革を決意し從來の災害復舊その他救濟事業に集中する土木計畫に改革を加へて將來の産業振興に備へ土木國策五ヶ年計畫を樹立し河川港灣道路各行政に亘つて積極的對策を講ずることに決し、かねて岡田土木局長の手許で具體案を作成中であつたが今回漸くその基礎の決定を見たので近く潮內相の決裁を經た上昭和十二年度豫算編成に際し大藏省に提示これが實現に努力することゝなつた

即ち土木局で立案せる土木事業五ヶ年計畫の事業費總額は約六億一千萬圓でそのうち國費三億六千萬圓により既定事業計畫並に新規事業實施等に關し一定の土木行政に對する體系を整備して土木行政の本來の立場に積極的に土木事業を起し災害防止、地方産業振興、對外貿易進展に寄與せんとするものであるが、これら事業計畫は關門海峽、神戶、横濱兩港擴張、京濱運河の開鑿、重要直轄河川十九河川の新規防荷、砂防工事の充實、その他國道、府縣道の繼續的改修計畫を包含するものであるが財源は全部公債による豫定で土木事業もまた生産事業なりとの建前をもつて馬場藏相の十二年度以降に作成せんとする五ヶ年財政計畫表中の生産公債の一部に包括されることを期待してゐる

訪日宣詔
記念日祝賀宴

【新京二日電通】新に制定された訪日宣詔記念日を迎へ二日滿洲國皇帝陛下には植田關東軍司令官以下日滿文武官を宮廷に召され賀宴を賜らせられ特に優渥なる勅語を賜はつた

前記諸氏は同樣政交會側と會見懇々意見を述べ了談を行つた

政府委員發表

【東京電話】政府は二日第六十九特別議會政府委員を任命發表した

內閣書記官長 藤沼庄平
法制局長官 次田大三郎
法制局參事官 森山鋭一
內閣調査局長官兼 吉田茂
資源局長官兼 松井春生
對滿事務局次長 青木一男
關東局事務官 高瀨武寧
北支興事務局長 [illegible]

陸海の政府委員

【東京電話】第六十九特別議會陸海軍政府委員は二日任命せられたが從來各省事務次官は政府委員に任命せられなかつたが今回陸海軍省次官も委員となつてゐる

◇陸軍省所管事務政府委員
陸軍政務次官 子爵 立見豐丸
陸軍次官 梅津美治郎
陸軍省經理局長 陸軍主計總監 平手勘次郎
陸軍省軍務局 陸軍少將 磯谷廉介
陸軍省法務局長 法務官 大山文雄
陸軍一等主計正 栗橋保正

◇海軍省所管事務政府委員
海軍次官 長谷川清
海軍參與官 永田善三郎
海軍省經理局長 海軍主計中將 村上春一
海軍省軍務局長 海軍中將 豐田副武
海軍主計大佐 石黒利吉

退職積立金法案
最後的に決定
十日議會に提出か

【東京電話】二・二六事件を契機として具體化の機運濃厚となつた懸案の退職積立金に關し內務省社會局では今次特別議會に提出を目標として立案、大藏、商工、司法の關係各省と協議を續けてゐたがそれぞれ異議なく主旨に贊意を表し且官業勞働者に陸海軍當局の好意ある援助もあつたので一日役法案の最後的決定を見、二日法制局に細付審議を求めることゝなつた、而して右法案は兩三日中に法制局の審議を了へ七日の院內閣議または八日の定例閣議に附議し十日議會に提出されるものと見られてゐる

勅語奉答文委員

【東京電話】民政黨は二日午後二時院內控室に總務會を開き勅語奉答文起草委員長並に委員候補者氏名を左の如く決定し散會した

委員長八木逸郎▲委員渡邊寛和(理事)中村俊秀、高木榮太郎本多貞次郎、北原阿智之助、菊池良一

國同各常任委員

【東京電話】國民同盟各常任委員氏名左の如し

勅語奉答文委員大竹貫一▲豫算委員山谷義治、大石大▲決算委員田中養達、伊豆富人▲請願委員佐藤啓、鈴木正吾▲建議委員藤原政勝、石坂繁▲懲罰委員伊禮肇

なほ施政演説質問者は風見章、鈴木正吾兩氏に決定した

首相週末靜養

【東京電話】廣田首相は就任以來政務多忙にて週末靜養を避けてゐたが特別議會も召集され愈よ政務多忙を極めるので二日午後二時半自動車で官邸出發、神奈川縣鵠沼の別邸に赴き久し振りで家族と團欒し三日一泊靜養して同日午後歸京の豫定である

民政臨時總會

【東京電話】民政黨では二日午後一時より院內に臨時總會を開き政民協調の主旨に則り常任委員長を兩派で如何に分けるかの問題及び民政黨側の常任委員長並に委員、勅語奉答文委員長の人選その他對策につき種々協議した

英大使外相訪問
滿蒙問題で

【東京電話】駐日英大使クライヴ氏は二日午前十一時外務省に有田外相を訪問

最近冀東自治政府と滿洲國との間に關稅協定が成立した趣であるがその税率は天津海關税の四分の一程度なので英國の對支貿易は重大脅威を受けてゐる、然るに最近冀察政權との間にも同樣の關稅協定交渉が進められつゝありと傳へられるが事實なりや、また滿洲國と北支の間に行はれてゐる巨額の密輸は英國の對支貿易に大打撃を與へてゐるが右に關する日本政府の調査があれば承りたい

と質した、これに對し有田外相は冀東政權と滿洲國との關稅協定については何等情報に接してゐない、北支の密輸によつて我が國業商社も相當の影響を蒙つてゐるが詳細な事情は聽取してゐないから何れ調査の上回答したい

と答へ同十一時會見を終つた

墺國首相
國防力說

【ウイン一日同盟】オーストリア政府派「愛國戰線」は一日愛國メーデーを擧行したが同黨役員大會席上シュシュニック首相は國防充實の必要を力說し左の如く述べた

オーストリア政府は中央歐局の不安に鑑み國防確保の見地から既に徴兵制度を運行したが同法に基き六月十五日一九一五生れ壯丁を徵募更に十月一日一萬五百の新兵を召集する筈である、最近オーストリア獨立を好まぬ空氣が一部民衆に起つてゐると傳へられてゐるが過般ウオルベルグ地方自治體選擧で八割の興論候補に投票した事實によつて知られるオーストリア民衆間の政府政策に對する壓倒的支持を表してゐる

ヒ總統熱辯

【ベルリン一日電通】ヒトラー總統は一日全國勞働デーに當り二百萬の大衆を前にして左の如く勞働者の歡呼を振び大喝采を浴びた

ドイツの意圖する所は實に平和あるのみ、これは最近ドイツよりロカルノ條約諸國に對して示せる提案が雄辯に證明すると共にドイツのこの提案によつて初めて平和と安全保障が確保せらるべきは今更こゝに多言を要せぬところである、吾人は國民生活を導く統治の基礎とするものにして斷じて鉄劍を基礎とするものではない、吾人は斷じて他國の領土を侵略せんとする如き野望を有しない、而してドイツがオーストリア及びチェッコスロヴァキアの併呑を欲しつゝあるが如き誹謗の聲を放つ者あるは導き吾人の理解に苦しむところである

それため吾吾は世界平和の實現に努めたが結果何時の日に關係國の責任を負はねばならぬものになるだらう

憲兵隊異動

【東京電話】

補京城憲兵分隊長 朝鮮憲兵隊副官 憲兵大尉 小野亂

補橫濱憲兵分隊長 憲兵大尉 大田清一

補羅南憲兵分隊長 大邱憲兵分隊長 憲兵大尉 中山隆繁

補朝鮮憲兵隊副官 津憲兵分隊長 憲兵中尉 色川勝之助

補大邱憲兵分隊長 羅南州憲兵分隊長 憲兵少佐 赤藤庄次

補新義州憲兵分隊長 三島憲兵分隊長 憲兵大尉 宮內濟明

免本職

本社見學

(二日)忠南江景公立商業學校、堀田勘人氏外四十七名▲仁興公立普通學校訓導總桂錫氏外百十二名▲高浪浦公立普通學校訓導朴元榮氏外生徒七十二名▲德沼公立普通學校長谷川種二氏外生徒三十九名▲米院公立普通學校長田中奧三吉氏外三十四名▲平壤南山公立普通學校長久保濱氏外百卅名▲安州立石普通學校訓導金口重福氏外七十二名▲清州第二普通學校訓導鄭元相氏外生徒六十一名▲提岐公立普通學校長田中勇氏外生徒七十八名▲全州公立尋常高等小學校訓導山本與之助氏外生徒百七名

總督仁川へ

【仁川電話】宇垣總督は二日午後五時四十四分仁川驛着列車で來仁山手町岡野氏別邸で靜養、三日歸城の筈

池田長官から謝電

北海道長官に着任した池田清氏から二日本社時實社長宛左の如く謝電があつた「無事着任す、こゝに謹みて在鮮中の御懇情に對し厚く御禮申上ぐ、なほ貴紙を通じて官民各位によろしくお傳へを乞ふ」

中山兵曹事件
第一回公判開かる

【上海一日電通】昨年十一月九日我上海陸戰隊附近において行はれた中山二等兵曹の射殺事件は事件發生後各當局にて新聞記事掲載を禁止し、極力犯人捜査中の處去る四月十五日青島にて俗稱「小廣東」こと廣東人蘇海生(こ)を、去る十九日上海にて楊文東(こ)陳榮生との三名を容疑者として逮捕するに至つた、以上三名は共同租界工部局當局にて嚴重取調中であつたが工部局當局は一日午前楊文東を殺人罪にて、蘇海生を殺人幇助罪として起訴、同日午後二時から上海特別地方法院において第一回公判が開かれた、裁判長は陳榮生は事件に關係なしとして不起訴として楊文東の取調べから開始したが楊は極力犯行を否認午後五時第一回公判を延期し楊文東は蘇州、上海ツルガ路にある秘密結社三號幇系の同仁協會々長である、なほ蘇海生は第一回公判廷に於て左の如く述べた

自分と楊文東は日本水兵を射殺すべく昨年十一月九日夜ダラッチ路に赴きたるに楊はダラッチ路と四川路の角において自分に拳銃を示しこのピストルで日本水兵を射殺するのだと語つた、自分はこの言葉が終るや直ちに歩を返し路角についたがその瞬間後方でピストル發射の銃音を聞いた故に自分は楊文東を下手人だと信じてゐる

平壤の鑛區は最重要地帶
山中(燃料廠長)中將談

徳山海軍燃料廠長山中政之中將は平壤鑛業部定期檢閱のため二日午後三時廿分入城同夜平壤に向つた車中次の如く語つた

平壤鑛業部の鑛區は日本の海軍燃料問題を解決する最重要地帶で、目下卅度の傾斜を以て六百尺の地下に採掘の歩を進めてゐる、同鑛區の石炭層は內地の整然とした炭層と異り非常にもめた層で、或る地帶はポケットとなつて豐富されてゐるやうな狀態で大體埋藏量と採掘年度の豫想はついてゐるが、近く正確な數字を得

東西南北

はパボルナの御料牧場にゐる種馬をもつて嚆矢とするだらう▲この種馬は同牧場自慢のもので普段から下にも置かぬ鄭重な扱ひを受け▲まるで映畫スターの樣に濃山のブロマイドにもなつてゐるが▲少し前からどうしたはずみか左眼がそこひに罹つてしまつた▲早速獸醫の診斷を得ると云ふ騷ぎ▲所がこの不幸な種馬のために義眼を請文して來ると馬の性的魅力が失はれてしまふとどうもこんな曇りが眼に出はしないかとも云ふ名案が獸醫の頭に浮んだので▲わざわざ手術をするにも及ばないことになり▲結局農林省の許可を得てハンガリーの義眼師に命じ義眼を作らせた譯である▲この前代未聞の義眼はごく薄い丈夫なガラスで作つた精巧なもので▲そこひの上にうまくかぶせ種馬の性的魅力にいさゝかの狂ひを起させなかつたと云ふのだから相當なもの

世界廣しと雖も馬の分際で義眼を入れたといふのはハンガリー

人

◇藤田京畿道警察部長 二日午後一時十五分咸興より入城同三時半平壤へ

會

關西大學校友會春季總會 五月五日午後六時より南山町朝鮮ホテルにて開催

各種信託 迅速有利
低利貸出

京城府南大門通一丁目十九番地

朝鮮信託株式會社

社長 谷多喜磨

支店所在地 群山、釜山、木浦、平壤、大邱(無盡兼營)

京城府永樂町一丁目
入院 應需
酒井婦人病院
電話本局(2)二〇一八番 二〇一一番
院長 醫學博士 酒井七郎

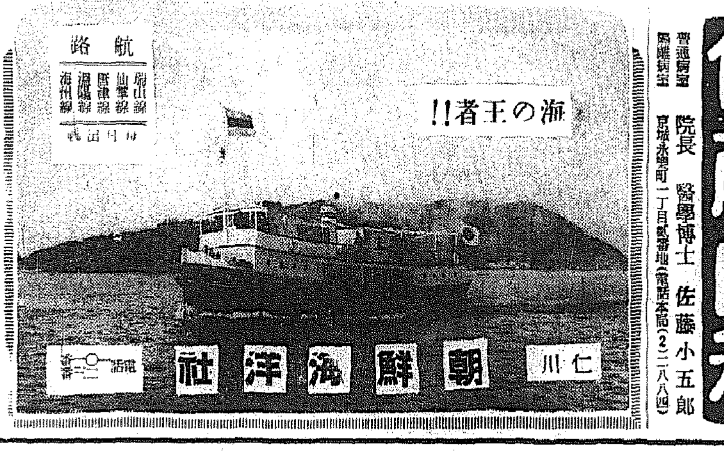

內科一般 特ニ 呼吸器、心臟、胃腸、腎臟、血壓
普通病室 隔離病室
佐藤內科
院長 醫學博士 佐藤小五郎
京城永樂町一丁目貳番地(電話本局(2)二八八四)

文房具 卸問屋
アンテナ印文房具
事務用器械製圖測量用品
ヤ チ ミ モ
合名會社 Ⓗ 服部洋行 釜山支店
釜山大廳町三丁目一二 電話 630 1683 振替 釜山

普通傳染病室完備
イケダ小兒內科病院
京城府南山町一丁目
電話本局(2)二一〇 內科
池田勝三

●近代色十二種
●これ以上の細かい粉白粉は世界にない
パピリオ
新發賣粉白粉(十二色)六十錢

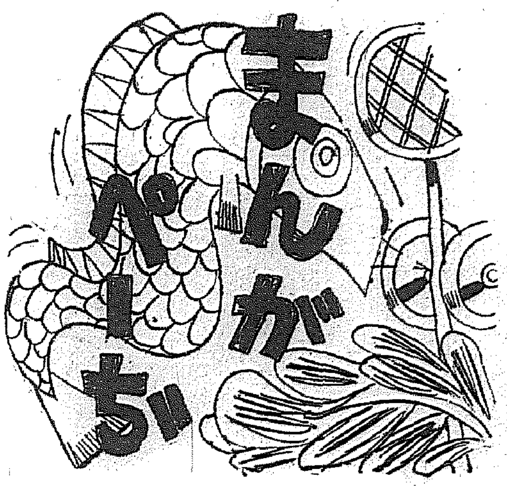

合服のシーズン　花房伊織之助

『すこしゆつくり歩いて下さいな、冬服だもンで、暑くてたまらン』『さうかね、わしはヌ、夏服ぢやから、急がンと涼しすぎるンだ』

村の高利貸　東三策

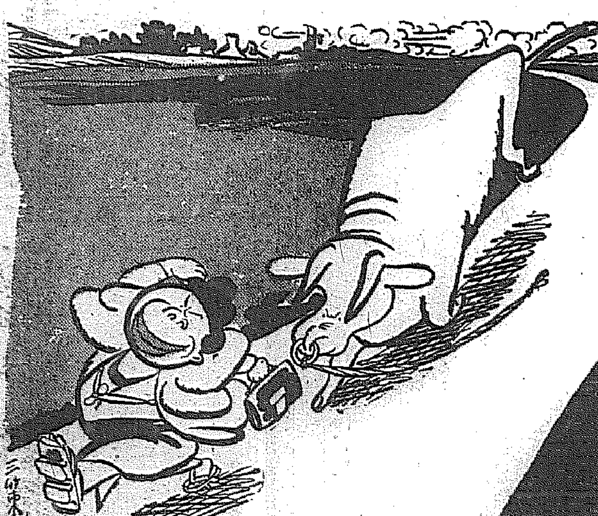

『うわッー、黄金の力〃に牛なンか取つてくるンぢやなかつた』

魚はこはい　矢崎茂四

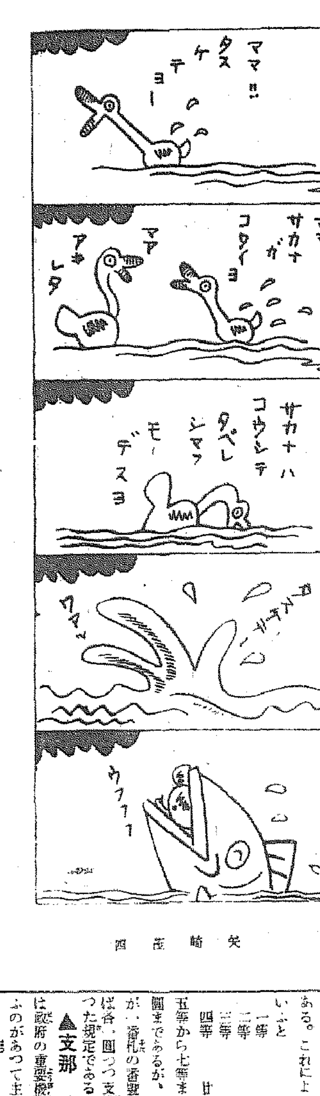

天眞爛漫　石川甚介

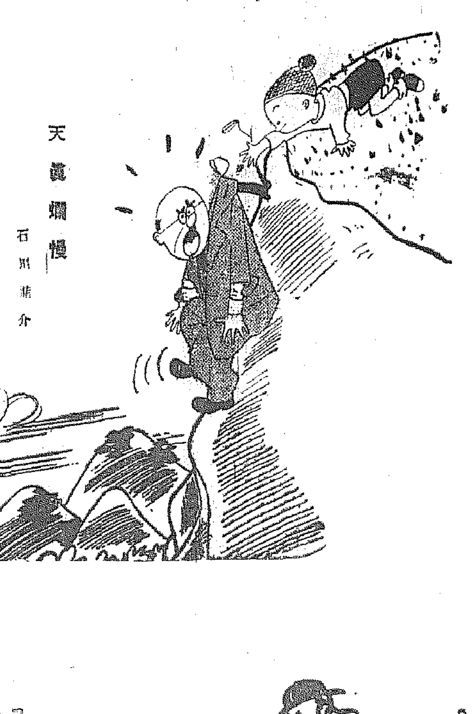

小父さん。そのままおつこちてよ、

水まき思案　片岡鐵丸

『あなた、何を考へてゐらッしやるの』『この植木鉢に、水をまいたかどうか、考へてゐるンだよ』

村の雄辯大會　小出内

主催者『こんな粗ッチの負け者ばかりが、辯士に出るンだ』辯士代表『何ね旦那、あの連中は日頃お喋舌ればかりして、讀んでやしますンで、辯が達者ですぜ』

父子相傳　由利ユゴロー

伜『お父さん、どうしても仕事がみつかりませんよ』父『どつちの仕事だ、俺のか、お前のか?』

税金と犬の想對性　横山隆一

『君は、小さい犬を飼へつて僕に勧めてをきながら、どうして、そんな大きな犬を飼つたンだい』『だつて君、よく考へてみたら、税金が同じならンだよ。同じ税金なら大きい方が得だからね』

富籤をやる國々

航空獎券其他で　ぼろい儲けの支那政府

佛獨では巧妙な赤字補塡策

昔ゃお江戸ゝといつた頃、長屋の熊公が一分なにがしの金で、一千兩を打ち當て、天下一の果報者になつたと言ふ富籤話は落語、講談の種にあるが、この富籤ア・ラ・モードの一瞬千金を夢に今では見たくても見られなくなつた。富籤が一種の賭博的行為なるが故だ。しかも現にわが國では富籤罪が立派に法律の一分野を占めてゐる——富籤ヲ發賣シ又ハ其發賣ノ取次ヲ爲シ若シクハ授受シタル罪——として懲役罰金に處せられる、その他、この類犯ETC…だが、國によればこの富籤も巧妙に、國民の射倖心を利用して盛に行はれてゐるのである。そこで、どんな國がどんな風にこれを行つてゐるかを次に舉げて見よう

▲滿洲　大同元年十月北滿水災救濟資金捻出のため『北滿水災賑濟彩票』といふのを發行したのがこれで總額一三五萬圓を賣出したことがあつた。その後、財政部では康德元年十二月から引續いて毎月『慈民彩票』といふのを賣出してゐる。この第一回目の計畫の目的は救濟施設に充てるもので毎月十五日政府から發行し、その發行額は十五萬圓一五萬本を甲乙丙の三組各組五萬本としたものであり、一本の價格一圓也として國民に賣りつけるのである。これによる大體の當籤額をいふと

一等	一本	一萬圓
二等	一本	三千圓
三等	一本	一千圓
四等	廿三本	各百圓

五等から七等まで各五〇圓乃至五圓までであるが、この外番號の末字が一番、省札の番號の末字と同じければ各一圓づつ支拂はれるといふ變つた規定である

▲支那　何しろ國民政府には政府の重要機關——富籤局といふのがあつて主として『航空獎券』として發行され、額は軍費、道路改修費捻出の爲に富籤公債として行はれるものであるが、從來は年四回各一回五百萬弗の發行額でやつて來たのであるが、現在は昨年七月頃から改正され毎月行はれてゐる毎回三百萬弗一本一〇弗がその規定だ、抽籤はこれまでの様に上海で行はるが、これには支那人のみでなく、外人も多數參加し抽籤日の熱狂ぶりは非常なものだといはれてゐる、當り籤は次の通り

一等	一本	二五萬弗
二等	四本	各五萬弗
三等	二〇本	各一萬弗
四等	百本	各二千弗
五等	三百本	各五百弗
六等	六百本	各百弗

といふのが大體の國だ

▲英國　ではアイルランドの慈善事業としての愛蘭病院資金として發行される富籤が何といつても世界の一名物となつてゐて、アイルランドの重要な年中行事の一つである

▲獨逸　では、プロイセン州を初め各州に州營の富籤の行はれるものが多く、各州の純收入を調べたところ最近では毎年二千三百萬マルクに及んでゐるといふ。やはり州財政の缺くべからざる收入となつてゐるといふのだから、この賭博禁止を云々るものも一概に離出來ないわけである

▲フランス　▲オーストリア及び匈牙利で名高い——▲スペイン　もご多分に洩れず富籤賣買の國である。フランスの如きは最近賣出した富籤總額が十億フランこれを邦貨にすると八千萬圓になる。而して之に依つて得た收入は醫藥救濟費、赤字補塡に充當させるといふ頗る巧妙なやり方である、赤字六十億フランに重壓されるフランスとしては、これに類する賭博が最近増大して來た事實に照しても、やつぱり溺るゝもの藁をつかむの例であらうか

▲米國　だが人道主義の飛躍いだけに流石これを禁止してゐる。昨年、州營富籤法案が中央議會に上つたが、「ノー、ノー」の叫びが議院を壓して踏頭ものにならなかつた。これはアメリカの爲に惜んでいい事だらう

十周年を迎へた城大と歷代總長（中）

初代總長は創立委員長の服部宇之吉博士、その次が現九大總長の松浦鎭次郎氏、第三代が志賀潔博士、第四代が山田三良博士、現在の速水博士は第五代である。元來、城大學は自治であつて、總長は綜合大學各學部の教授會の投票選擧に依つて選出されるのが規定で在々の内規も作つてあるが、この教授會が選擧した人物であれば、學内からでも學外からでも大體誰でもいゝことになつてゐる。任期は四年で、城大で言へば、法文・醫兩學部の教授會が選擧するわけだ、だが、前述な意味から見て、城大教授會が眞に大學自治本來の立場の下に總長を選出して迎へたのは第四代の山田總長からであると言つて敢へて過言で無いやうだ、服部および松浦の兩總長は言ふまでもなく、第三代の志賀博士は表面的に言へば勿論教授會に依つて學内から選出された總長に相違ないが、裏面的に外部の意思が多分に手傳つてゐたので、眞に教授會が動いて迎へた總長とは思へない點が多かつた、次の山田博士の場合は學外から輸入した言はゞ外來種的存在であつた上總長の任期も未だ限定されてゐなかつたが、速水博士は外來種に對し、學内から選出した在來種的存在であるだけでなく任期が五年に規定された以後初めての總長なので、兩者共同じく教授會の選出ではあるが、今假りに比べて見ると、學歴經歷は別問題とし、在來種の速水總長が遙かに地方帝大としての城大自治の本領にふさはしく又同時に創設期を漸く脫した城大の十周年記念を有意義に飾つてゐると言へるのである

それにしても、城大は大正十一年に總督府が發布した朝鮮教育令に基いて設立の計畫が進められたことは言ふまでもないので、先づ同十三年に二年制の豫科を開校し豫科の卒業生を待つて同十五年に兩學部が開校され、學部開校までの二年間は當時の政務總監が便宜的に總長事務取扱を兼任してゐたのであつた。すなはち、有吉忠一、下岡忠治、湯淺倉平の三總監が順次に兼任してゐたわけで、城大は僅か十年間に五代の總長が更迭して創設期の選しい空氣を強く漂はしてもゐるが、選しいのは城大總長の更迭だけではなく、半島の政治方面においても人事の變遷が相當に激しかつた一端が容易に窺はれてゐる

服部博士は城大創立委員長で開校と同時に初代の總長に就任したのであつたが、當時同博士は東大の現職教授であると共に幾多の兼職を待つて中央の舞台に急がしく城大總長も又兼職の一つで言はゞ不在總長だつたわけだ、その使命は勿論開校前後の勝立を整へるのにあつたので、その方が一通り濟んだ開校の翌年すなはち昭和二年の七月に豫定の如く總長を辭任したのだつた、夏期休暇直前頃の一日、博士は支那旅行の歸途を京城に立ち寄つて、粗末な假講堂で教授、學生に辭任の挨拶を行ひ、〃自分は總長として京城に在住する餘裕がなかつたので實務的方面で役目を果した、施設等は直接見る暇がなく、その方面では少しも誇るとは出來ないが、その代りに優秀な教授連を揃へた點を誇り度い〃と述べ、更に〃自分の後任に優秀な總長を得たのを誇る〃と言葉を繼いだ、すなはち、松浦鎭次郎氏の名を舉げ、同氏の學者としての學殖と人格および行政家としての實務的才幹を簡潔に稱揚したのであつた、今、教授達の優秀性については賢明に沈默を守つておくとしても、松浦氏は服部博士の言葉を忍ひ出すまでもなく確かに名總長に違ひ無かつたのである

新燒却爐

燒却爐に就ては各方面種々なる研究を行つてゐるが、完全燃燒を得るためには下方火格子の下から空氣を注入するだけの程度では完全燃燒を得られないとあつて、ブロー・トーチ式の方法で酸素を吹き出すことによつて、よい燃燒が得らるゝさうであるが、斯くすれば火格子は灰を取出さうゝための出口としてより外の必要が無いさうである

伊太利軍のエチオピアに於ける溫浴振り

エチオピアの遠征軍隊が風呂に入る事は困難であり、且、水が甚だ少いと云ふので、どんな風にして風呂に入つて居るかと云ふと、井戸から手押しポンプで四個の石油罐の吊し上げたものゝ中に水を罐く放置して置くと炎熱焼くが如き太陽の爲めに、立ち所に湯になる。此の湯を如露にして上から流出せしむれば、湯の噴水が出來るので、其の下で洗へば極めて少い水の分量で天然の湯あみをする事が出來るさうである

足手義
京城 長谷川町 高野義肢製作所

美味美色　高速度滋強飲料
朝鮮土産　ツルチュク　白頭山特産

タンスは津村
各博覽會及品評會金牌受領
京城府本町四丁目（郵便所筋）
津村タンス店
電本（2）二六七〇番

抜き荷絶対防止
守屋式 萬能鉄線荷造機
代理店 湯澤商店

中西 トンテ

今村病院
内科 小兒科 レントゲン科
院長 醫學博士 今村豐八
入院隨意
京城若草町大通り
電話本局（2）一八二二番

暖房装置 朝風呂開始 壹泊金弐円三拾銭
驚異的 超勉強
中島旅館
黄金町三丁目（若草町停留場前）
電話本局 二九八〇 六〇五三

創立明治参拾貳年
京城府南大門通二丁目
株式會社 朝鮮商業銀行
頭取 朴榮喆
常務取締役 堀正一

銘酒 朝の花 アサノハナ

年賦定期貸付 普通銀行業務
京城南大門通二丁目百四十番地ノ一
株式會社 朝鮮殖産銀行
頭取 有賀光豐
日本銀行代理店 日本勸業銀行代理店
資本金参千萬圓
全鮮各地に支店派出所六十三ヶ所並に内地大阪に支店あり

醫學博士 二宮亮吉
產科 婦人科 二宮病院
入院隨意
京城府壽町 電本二二〇一番

つきせぬ海の眺め
五階の展望台
萬病を治す
ラヂウム温泉
湯内 海雲台温泉ホテル 電話 六番
（客室四十三室一泊貳食宿料共 自貳圓五十錢至八圓也）
温泉大プール、バス及ハイヤ兼營

參謀本部陸地測量部發行
五万分一地圖
軍隊教科書 大賣捌所
京城漢江通三（練兵町電車通）
小林商店圖書部
電話龍山五二〇 振替京城一四一六一番

北鮮東滿版

新乫坡初筏式

【新乫坡】營林署では去る二十九日午後零時半より長津江口で恒例の初筏式を行つた

われ等の主張

城津の學議選擧 心機一轉奮起の秋

地方學制の自治機關學校組合會議は先年實施を見た地方行政自治と共に、幼稚ながらも極めて順調な進展への過程を辿つて來た、事それは單に學政のみに關するの故をもつて忽せにすべきでなく行政自治の實體と共に車の兩輪であり兩者が完全に并行してこそ圓滑な地方の發展が期せられる譯だ、まして學議こそその實務は重且大であるといはねばならない

城津における學議の總改選は期日數日後に迫つても定員十名に對し立候補者は僅に四名といふ狀態であつた、何たる醜態ぞやだ……吾人は甚だ心唯低徊に堪へぬ、一面飛躍への華やかな途上にありながら何かしら暗いものを感ずると共に在來の傳統の一大轉換を示唆されるものがある

それはあながち郷土愛の觀念に欠けてゐると斷ずるのではなく又學政に無關心だといふのでもない、主斷的判斷を許さるならば頗る内面的な問題で多年釀成されて來た或種の偏見と安逸と評議觀とそして、何かしらそれをカバーする不明朗性の潜在に禍されてはゐないだらうか

要はこれら根本的な禍因を斷つことである、地方民の間をもつと〳〵明朗にすることである。そして更に視角をかへて推移して行く地方狀勢を大觀することである。吾人は有能の新人が堂々名乘りをあげて有終の美をおさめられんことを心から祈つて止まない(城津支局一記者)

悲壯な決意を固め 目的貫徹に邁進

『雄基港灣擴築期成會』の內輪揉め 顚末報告書を發表

【雄基】一部地主の無理解からお家騷動を惹起した港灣擴築期成會では既報の通り過般市民大會を開いて解散か存續かを協議した結果滿場一致存續に決定、陣容を強化して飽まで目的貫徹に邁進することになつたが同期成會ではこの程左の通り顚末報告書を發表した

南來我が雄基港は日滿連絡の最捷路にあたり滿蒙物資の大吞吐港として最も優位にあり、曾て本府の調査の結果、前後二回に亘り權威ある港灣調査會は精密なる調査の結果、前後二回に亘り理事會の決議に基き政府に建議し朝鮮總督府又京圖線の終端港は當然雄基、淸津併用たるべしと言明され、吾等市民は必然的に當港に決定さるべきものと堅く信じゐたりしに豈圖らんや昭和七年五月突如一寒村たりし羅津を以て所謂東亞の終端港と定め、滿鐵をして築港せしむることとなりたるため雄基市民は極度に失望し一時は不安に驅られたるも雄基は羅津と腹背密接し近き將來は同一行政區に編入さるべき地形にあり、即ち羅津は灣內廣く水深けれど陸上平地乏しくこれに反し雄基は港內稍々狹しと雖も奥深く灣入し更に三十有五萬坪の天與の良湖、龍水湖あり、これを取入れての內港面積は約九十餘萬坪となり又陸上は廣袤一千餘萬坪の大平野を有し如何なる大都市も大工場も建設可能にしてこの兩港は長短相補つて即ち兩港の大玄關たる大吞吐港として天與的良港の並存せる地勢上にあるを以て羅津港建設と共に當港も亦その補助港として適當なる施設をなさるべきものとの希望を繫ぎ三萬市民は只管その後の情勢を凝視しゐたりしに、當局は専ら羅津の建設にのみ力を致し雄基を全然閑却して何等顧るところなきのみか、淸津に對しては南廻線敷設の陳情を容れ、雄基をして益々窮地に陥らしむる結果を招きその將來をして寔に寒心に堪へざらしむるに至れり

茲において市民の悲憤はその極に達し遂に昭和七年十一月二十日の市民大會となつて爆發し、議、立どころに一決『雄基港灣擴築期成會』を結成、愈よ蹶起して猛運動を開始し次で同月二十七日第二回市民大會を開催、實行委員五十名は目的貫徹を期し悲壯なる決意を以て道廳に、進んで十餘名は本府に、更に相次で京城、大連、奉天、新京等それ〴〵手分けをなし又時恰も東都に帝國議會の會期中を幸、內外相呼應して猛烈なる運動を續けし甲斐ありて雄基港灣擴築は遂に貴衆兩院の採擇する處となれり

過去三ヶ年有餘の間市民大會を開く事前後八回、協議會を催すこと實に三十八回に及び委員は三萬市民の總意を擔ひて東奔西走殆んど寢食を忘れ、苦辛慘憺或は本府を動かし或は中央要路に泣つき、或は滿鐵當局に支援を求めて涙ぐましき斡旋努力を續け、市民も亦零細なる寄附金を醵出してよく委員の活動を援け一致協力その目的達成に邁進せし結果、期せずして吾等の熱誠漸く報ひられ、愈よ昭和九年度に於て龍水湖岸壁二五五米の延長防波堤竣工し、續いて松坪洞埋込港擴築及白玉山麓の岸頭より東方沖合に向つて延長五七〇米の防波堤築造の大計畫成り豫算工事進捗せんとし、先づ本府はその計畫に基き松坪洞工事用地九萬五千坪の買收交渉方を野方土木出張所長に指令して慶源邑長並に中村商工會長に對し依頼せしめたるは昭和九年五月にして爾來十ヶ月の間あらゆる苦心と百方手段を盡したるも惜むべし、一部地主の無理解なる反對に禍され(中略)遂に用地買收問題は全く不調となり、ために過去三ヶ年有餘に亘り三萬市民が意ます撓まず、血涙の努力を傾け漸くにしてかち得たる折角の雄基港灣擴築施設に完全なる漁港修築に大蹉跌を來さしむるに至れりよつて今後用地買收に關しては本府直接これに當るべしとて現に、十年度の工事用地の買收は當局と地主間に直接交渉をなし一部地主に對しは收用令發動の悪氣運低迷せしも、辛じて解決せしか如くなるもこれがため當初の本府計畫は止むなく縮少さるゝに至りたるは返す〴〵も遺憾至極なり

抑々本府に於せられても雄基百年の大計として樹立され苟も總督閣下の決裁を經たる既定の計畫は放棄さるゝが如きことなしとは信ずるも無爲に本府の實施を袖手傍觀する時は、いつの日かその晩成を期し得らるべきや前途甚だ暗憺たるものあり

即ち今我が雄基は眞に憂ふべき難局に直面しをれり、此際斷じて放任すべきにあらず、吾人は須らく日本精神を鼓揚し目的貫徹の爲に最後迄奮鬪せざるべからずと確信す、濫て過去の感情を繰返すの愚をなすの要なきも禍根の一切を艾除するの熱意と精密透徹せる計畫を以てなすに非ざれば到底不可能なりと信ず同志よ一致結束以て既定の方針に邁進されんことを

"咸中鐵道の敷設は 問題にならぬ"

鐵道局當事者の意向として 悲觀すべき情報

【咸興】朝鮮都市商工會議參列の一行中咸興商議の知人について咸中鐵道問題を打診した咸興府議がもたらした暗澹なる報道、即ち鐵道局當事者某氏の談は

今度の議會には新線七本を提出してあるがいはゆる咸中鐵道が含まれてゐるか否かは明言されぬ、鐵道局としては懸案であり下碣から別川を經て江界で滿浦鎭線に接續させる腹案で長津、厚昌を經て中江鎭に至る咸中鐵道は考へてゐない、軍事的に云々との立論も西湖津の遠淺では軍艦が入港し得ぬから問題にならぬではないか……

との悲鳴すべき情報である、無論これは國境としての話であるが斯成會としてもこの點に留意一番大いに國境各地の結束を強固にして當局への猛運動を展開すると共に朝鮮鐵道協會の如く有力な團體と緊密な連絡をとる工夫が肝要であらう

煮え切らぬ商議

成行靜觀は結局阻止贊成 府尹の弱腰にも不滿の聲 南浦の紛糾に 兩者の陳辯

【鎭南浦】日淸製粉工場の鎭南浦進出に對し商工會議所が反對してゐる如く一部に傳へられてゐるが、これは會議所の役員會で南浦製粉の社長木李太郎商議を中心として論爭が行はれたことが誤報されたもので城野理事は語る

會議所としては鈴木薩一會頭の聲明にもある如く『靜觀』と決定したもので、反對を表明したことは全然なく誠に迷惑である

これに關し野田府議は重ねて

府會懇談會で進出絶對支持ときめたものを府會の議長である府尹が何故商工會議所の決定を俟たねばならないのか、自分としては府尹の態度が不滿である

と語つてゐるが、朝倉府尹としては商工會議所が『可否』の態度を明かにせぬ限り動かぬ模樣であり紛糾してゐる今日進んで解決に當らず靜觀を持してゐる會議所の態度は結局『阻止に贊成』と解釋してよいともみてゐる模樣である

羅南の招魂祭 天明山忠魂碑に 英靈二柱を合祀

【羅南】十九師團および邑主催の招魂祭は三十日午前十時から天明山忠魂碑前で營まれた、折柄好晴の絶好の祭日和、鈴木師團長、田中旅團長、竹內知事、山田邑長ほか軍官民多數參列、合祀祭主鈴木師團長、招魂祭主山田邑長らの祭文朗讀あり、鈴木師團長はじめ參列者の玉串奉獻、步兵第七十三聯隊はじめ各隊の參拜あつて終了、午後は各學校生徒、一般の參拜があり、角力、武道など奉納の催しで賑つた、なほ今回合祀された英靈は左の二柱であつた

步兵七十六聯隊沼田上等兵、步兵七十三聯隊蒂乘上等兵、同竹田上等兵(寫眞は招魂祭)

回答を待つ

聲明の喰ひ違ひ等 朝倉府尹の自重談

【鎭南浦】日淸製粉工場進出の際後の變を預る府尹と商工會議所との交渉の上に一つの誤解あることが諒見された、即ち朝倉府尹の聲明のうちに

議員の提議で商工會議所で最後の決定をして貰ふことになつてゐる

と語つてをり、一方鈴木會頭はその聲明で

府尹を訪問の結果、日淸との間の交渉は既に確定済なることを確かめたので、會議所としては如何とも處する術もなく成行に委せ靜觀することゝなつたのである

と述べてゐる、京城における都市會議から歸任した朝倉府尹はこれにつき重ねて語る

府と日淸製粉との間に何ら確定したものはない、日淸製粉では重役會で鎭南浦進出に決定したと申上げただけである、自分としては會議所の態度につき個返否に接したらへ日淸へ返事をすることにしてゐる

床しき武人の情

皇軍の精華を發揮した 後藤鷄冠磖子守備隊長 住民は慈父と仰ぐ

【延吉】非戰時的な荒んだ滿洲でこれはまた聞くも麗しい人情美談がある――話の主人公は本誓大北溝守備隊から轉任し來た琿春縣省汪淸縣鷄冠磖子守備隊長後藤中尉で前任地に勤務中、滿洲の治安工作は共匪賊の掃蕩と共に良民の指導教化が必要であるといはゆる平時高等政策に着目し匪禍に見舞れて生活に喘ぐ細民に自費で粟米混ぜて十六袋(一袋十一圓五十錢)を購入、又大連婦人會と連絡をとり兒童の衣服、學用品五百餘點をトラック二臺に滿載して配給を受け各戸に分配、更に極度の貧困者に對しては除の發蛆を給與し、皇軍の有難さを認識せしめたので住民から慈父と慕はれ、本番同中尉轉任の報傳はるや一同は肉親に別れる思ひで悲んだ、氏は新任地にあつても自衞團には石油、薪炭を給し子供達には慰問菓子を與へて慰めるなどその善行を賞讃されてゐる

お醫者の內幕 案外苦しい

【咸興】藥九層倍と羨ましがられたお醫者稼業も世智辛い今時でははたで見る程樂ではない 咸南衞生課では目下道內各地の醫師醫生について過去三ヶ年の取扱患者數、收入額等を調査中であるが醫師の開業醫では年額一千圓から三千圓程度が一番多く醫生では四百圓から千圓程度が大多數だ、此中から藥材料代等を二割乃至三割五分引けば內輪は相當に苦しいものと同情される然し田舍の小さな町で醫專出の若い開業醫が稅務署の調査で實收一萬二千圓と註はれたり、利原や甲山には年收一萬圓を超える醫生もあり從業員二十名、開設年額一萬一

第廿六驅逐隊 東海岸巡航 日程を發表

【咸興】鎭海要港部所屬第二十六驅逐隊『樅』『柿』『蓮』の朝鮮東海岸警備巡航日程は(咸南關係のみ)

五月十三日午前元山入港、同日正午から午後四時までと十四日午前九時から正午まで拜觀許可▲十四日午後二時一般官公吏、學生等の希望者を便乘させて長箭へ▲同日午後七時長箭入港と發表された、長箭港碇泊中も艦內拜觀許可の豫

臨溪に電信要望

【江陵】旌善郡臨溪は郡內交通及び經濟の中心地であるが郵便所で電信を取扱はぬため住民は非常に不便を感じ一日も早くこれが實現を要望してゐる

咲きましたし

お待ちかねの櫻

絢爛の花舞臺も開かれ 一時に訪れた元山の春 夜櫻に大浮かれ

【元山】雨とお天氣と振り分けに何餅も續いた元山地方の天氣が定まつた五月一日、櫻は一齊にほころびた、府廳下、道立病院通り、鮮銀社宅、法務寺、赤田川堤防、忠魂碑山等々姸を競ひ立ち殊に府廳下道立病院通り、鮮銀社宅附近には發藥會主催府廳、元山商議、會議所後援になる夜櫻會のボンボリが立ち並二日からは左のプログラムで府廳下の花舞臺も開かれた

▲二日＝夜櫻、花車、末廣(錦町藝妓連中)▲未定(元山檢番連中)▲素人芝居(紀の國家連中)▲三日＝春の東京、櫻天婦(錦町藝妓連中)元祿花見踊(浦ゆかた(いろは藝妓連中)新磯節唄外十一番吾妻番(妓生連中)白頭山節、安木節(同上)元祿花見踊、彌次喜多行進曲、白頭山節踊、どんたく囃子(丸芳連中)▲四日＝岸の柳、四季の元山(いろは連中)元祿花見踊、唐人お吉、江戸節、元山小唄(丸芳連中)▲五日＝丸芳連中三日と同じ▲六日＝元山檢番連中、いろは連中四日に同じ素人芝居(紀の國家連中)

方義錫氏惠山へ

【惠山鎭】咸南道會議員、共興自動車會社長方義錫氏は去る二十八日來惠、滯在中であるが氏の來惠は某事業擴張の下檢分とみられてゐる、なほ二十九日は杉山邑議、福田邑長の發起で同氏の歡迎會を三宅食堂で開催更に三十日は同氏が地方官民を同食堂に招待した、氏は新乫坡を經て平北に至り、平安自動車會社を訪れて七八日頃北靑へ歸る豫定

郵便區變更要望

【江陵】三陟郡下長面道田里、柯本里の住民は旌善郡臨溪面で南北坪郵便所管內であるが現在同地は三陟郡北坪郵便所管內であるため郵便物の配達が甚だしく遲れ、非常に不便なので一般は臨溪郵便所管內に編入方を要望してゐる

江陵電氣總會

【江陵】江陵電氣株式會社では去三十日公會堂で株主總會を開催取締役の補缺一名選擧の結果府穆谷英吉氏が當選し閉會後祝宴を張つた

……千圓の大病院で年に一萬五千圓しか稼がぬ所もあるなどと世は擧々だ

京春鐵道期成會の 意氣込み凄し

委員をあげ用地買收に着手 運動愈よ具體化す

【春川】暫く沈默を續けてゐた京春鐵道期成會は最近再び活潑な運動を開始し、既報の通り去る二十七日地主懇談會を開いて地價の不當吊上げを牽制したが更に三十日午後七時から顧問評議員會を金組樓上で開催十二名の用地買收委員を山中會長が指命し、その重要協議を遂げて散會、右委員は一日午前十時邑事務所に會合し用地買收の具體案を練つた、因に用地は隧道區に亘る見込みで委員は第一から第三までの候補地を用意萬全を期してゐる

來たつ! 鰮の尖兵

色めく海の戰士 竹邊の近海で初漁の快報 水溫は未だ昇らず

【元山】今春の寒波に櫻が遲れ、海では漁期の見透しつかず手具脛引いて待機中の鰮つくりの海の戰士が肆內の喉に餌えかねてゐる東海の戰線に異狀あつて春鰮の尖兵に就獄を揚げたとの快報が咸南水產試驗場に入つた、去る四月二十六日江原道南方竹邊沖で鰮流網漁船六隻初出漁平均卅擔宛漁獲した、しかも注文遲の一冷の目下の水溫は四度內外でまだ鰮の來遊水溫と思へず、これは恐く上層を潮く北上せる暖流に乘つて來た鰮が網に掛つたものであらうと思はれると水試では打診してゐる

二簡易學校認可

【茂山】豐坪面梁下と延上面延永の二簡易學校が去る廿八日附で認可となり、梁下洞へは三長公普訓導金永均氏延永洞へは延社公普訓導李會石氏がそれ〴〵赴任

横暴な面長さん 渡船を繞り紛糾を起す

【咸興】面長さんの專横に憤る面――咸南國境光生里渡船場は惠山線の延長に伴ひ自動車路線の交通頻繁なためこれが經營主體たる三水郡新東面では渡船請負收入も前年の一千五百餘圓に對し著しく增加した金額で經營希望者續出するものと豫ばれてゐたが面長は「上部の意思が面の意覺に―あるから」と全部の希望者を撥退しながら專斷で親戚の關面長靜里某に二千五十圓(內六百圓は興業株式會社寄附額)で請負はせ、渡船設備の改良工事も親戚の某に特命したので面民特に面協議會員を極度に憤慨させ紛糾中である

咸中の用地買收 一名だけは 收用令適用

【咸興】咸興公立中學校新築用地は既報の如く本宮驛前雲南面宮西里の一萬五千三百餘坪と決定、目下買收協議進行中であるが所有者廿一名うち十六名は承諾濟、殘る五名も四名は不在その他の事故で買收交渉不能であるが近々全部の承諾を得る見込、但し殘る一人の咸興府黄金町尚某一のみは僅三百坪足らずの所有地を四圓五圓と法外な要求を固執して買收交渉に應ずる見込がないので結局收用令を適用されるらしい

金子氏榮轉

【茂山】茂山營林署庶務主任から新義州營林署庶務主任へ榮轉した金子輔雄氏は在任七年間、間島、琿內、岡田の三署長に仕へ木都茂山に功績を遺してゐるので轉出を惜しまれてゐる

七四聯隊管下 徵兵檢査の日割

咸興の豫備檢査は 合格者が僅か數名

【咸興】步兵第七十四聯隊區管下咸南江原兩道の在留地徵兵檢査日割は左の通りである

興南小學校五月二十四五兩日興南在住者一七三名▲咸興聯隊五月二十七日咸興府六二名、廿八日永興以北の在住者及び現役志願者四九名▲元山泉町校三十日元山府並に現役志願者六〇名▲三十一日高原以南及び江原道八四名

右に關し咸興分會では廿八日豫備檢査を行つたが、受檢者五十二名中トラホーム六名、結核疾六名、花柳病二名あり合格者は五六名位と豫想される位に體格不良であつた

漣川農實 開校式擧行

【漣川】新設漣川農業學校の開校式は去る一日午前十一時から安岡道知事を初め官民多數列席裡に同校で擧行した

新乫坡の植樹

【新乫坡】營林署では去る二十九日天長節の佳辰をトし午後三時から新乫坡目里鎭船場間道路の兩側に記念植樹を行ひ、終つて野宴を開いた

結核豫防マーク

【咸興】咸南衞生課では來る廿六日から三日間の結核豫防デーに際し一般の豫防知識普及強調のため豫防マーク二萬個の實費頒布並に道內初等學校七萬人に豫防シオリの無償配布を行ふべく準備中

藤田大將咸南視察

【咸興】吳鎭守府長官藤田尚德大將は副官宮本中佐を隨へて一日午後十一時咸興着一泊、二日は興南朝窒工場視察の上午後零時十八分又は同四時四十分咸興發元山に向ふ

雄基野球大會

【雄基】北鮮日報社雄基支局主催の野球大會は二十九日正午から開催、參加チームは雄電、國際、親和、商議スポーツ、曉供、雄供の七つでリーグ戰によつて優勝者を決定する

人の動き

▲白井省一氏(國際運輸常務取締役)三十日雄基へ▲新谷寺太郎氏(小樽市會副議長)二日雄基へ▲諸原升吉氏(同市商議)同上▲澁澤正助氏(神谷酒造專務取締役)廿八日三長茂山經由京城へ▲江藤盛一氏(東拓富寧水力電氣會社技師)廿八日茂山、廿九日新站へ▲朴東鎭氏(茂山郡守)廿九日新站へ

乞食の金を 學童が强奪

白晝江界の怪事件 教育强化を要望さる

【江界】去る廿九日午後二時ごろ邑內國境商事出張所で喜捨を求めに來た乞食に五錢をあたへたところ、突然擽合ひから江界普校の制服を着た十四、五才の子供がお金を掴み取つて逃げ出したので大騷ぎとなつたが、最近犯罪事件に學童の關係者續々としてある際、白晝學童が乞食から金を强奪したことについて一般から學校の訓育の足りないことを非難してゐる

紀州蜜柑の 販路擴張

【雄基】紀州蜜柑の本場和歌山縣甘本柑橘組合理事長吉崎臣實、同副組合長成川善太郎、同木村實一の三氏は去る二十九日雄基着、邑內青果業者と取引上の打合せをなし卅日朝新京に向つたが一行の目的は滿洲國における販路擴張である

儲かる 桐增殖 農家副業に 咸南の計畫

【咸興】咸南稅務當局では農家副業の最高峰として今年から桐の增殖運動に着手する――桐は成育と共に同緯度の北海道によく成育し伐期十五年として反當收入三百六十圓、同支出百九圓餘、差引純益二百五十圓餘と計算され反當年收實に十七圓餘となり咸南の如き畑の生產價格が年平均十圓內外の農畑な地方では荒地を桐畑化しても有利であり宅地その他の空地も利用される、特に咸南の強味は全鮮各道の櫻や桐は概ね天狗巢病の被害を受けてゐるが咸南にはまだこの病菌が侵入してゐない、なほ咸南でも高原郡は相當桐の栽培多く去る四月の調査によれば樹齢十一年の二十一本が地上二寸の直徑一尺八寸に達し平均一本七圓前で賣却された實例もあり本年は同郡に指導の主力を置き平地帶十一郡の沿岸地方に今後五年間每年二萬本宛の增殖を圖る計畫である

健腦の生活

腦を愛せよ

腦神經の衰弱せぬ様に……

世間には位高き人もあり、金持ちもあり物持ちもあるが、凡ての人を通じて其の有するもの丶中で、一番大切なものは腦である、腦が健全ならずしては、位も富も無意義となり、新らしい位置、新らしい富は、健腦努力の人に來るのであります。

◎目覺めよ＝腦の虐待

腦を組織する細胞は消耗物質である、腦を使へば使ふに隨つて腦の細胞が消耗する、只消耗するばかりでなく、喩へば物が燃へて煙や炭酸ガスの出る様に、生理化學の副產物たる疲勞物質ができる、腦を養ふ血管より新らしい榮養成分が充分に運ばれると、腦は之れを吸收して、失ひたる細胞を新生補充すると同時に、反動的に疲勞物質を驅逐し、新陳代謝が行はれて腦の健康を保持し腦力が活潑に働らくが、いつも斯新な現代生活は文明の進步と共に、人體が身體は樂をして腦ばかりをヒドク用ひ、腦細胞が甚しく消耗せられ、そして其の割合に腦を養ふものが足りなくて、常に自分の腦を饑餓に瀕せしつゝあるから、腦が疲弊し疲勞物質が蓄積して、知らず識らずの間に神經衰弱に陥るのである、明けても暮れても仕事にのみ忙殺されて、ウカ〳〵と日を過らずに

▼試みに一度……靜かに吾身體を振返つて症狀をごらんなさい、頭が重く氣鬱ぎ不愉快で時々頭痛耳鳴眩暈などする。

一、根氣薄く身體ダルク能率進まず息切して憂鬱であつて疲勞し易い。
一、短氣で、腹立ち易く或は精神が散亂して考が纏まらない、ツマラヌ事にクズ〳〵する
一、神經過敏になり些細の事が心配になり安眠が出來ず取越苦勞をして決斷力鈍る。
一、胃腸神經衰弱で食物進まず血にも肉にもならず衰へるホントに氣の毒な狀態となる
一、生殖器神經衰弱でツマラなくなり奮發心がなくなる等色々の症狀が顯はれて來る。

右の如き徵候の中に思ひ當ることがあつたら直にお手當をなさいませ

腦漿と腦量を增殖し 疲勞物質を一掃＝改造的健腦になる レーベンの療法

新健腦藥レーベンは、腦の第一榮養素たる最新鮮リンサンを始め諸種の健腦劑を合理的に配合した多年の研究の完成藥にして、腦細胞が生理的に渇望せる榮養分が豐富であるから、本劑を服用すると、本能的に敏活迅速に吸收同化し、腦漿を殖やし腦の斤量を增加すると同時に、新陳代謝作用で疲勞物質を驅逐し、腦病の凡ての徵候の原因を去り、頭は輕く腦は爽くばかり健腦となり、活々した氣分となり、腦中樞神經の鍛化は、記憶明晰、腦力精力を增進し、潑剌たる活動元氣と、倦まず疲れざる精力旺盛を、勁々として湧く泉の如くならしめ、生殖器の末梢神經までも健快にして、日常生活の氣分も自然快活になる

△生殖器を強健にするには、腦力の本であるなどゝ云ふ本末轉倒の俗信に迷はされ、副作用の恐るべき一時的性慾興奮劑を服んで喜こんで居ると、近き將來に却て反動的に疲憊たる衰弱の回復すべからざるに陥り壽命までも縮めます、深く自重自愛し、最も腦を自愛せられよ。

◎文獻進呈(增田醫學博士講述) ハガキで御申込下さい

△一時押への頭痛藥は、習慣性となり、病が慢性に進むばかりです、必ず專門的健腦藥レーベンを……

岡田醫學博士、福田醫學博士、伊藤醫學博士、ロビンソン博士 推奬

健腦良藥 レーベン 藥價 一圓 二圓 三圓 五圓 (徳用分 十圓 送料無料)

主治效能 神經衰弱、ヒステリー、頭痛、腦重、逆上、眩暈、便祕、不眠、耳鳴、記憶減退、過精勞働等。

全國信用ある藥店は先を爭ふて取次販賣せり、往々儲け本位の粗藥を賣らんとするものあり必ずレーベンと御指名あれ。

東京市京橋區銀座西二ノ三 (振替東京七七七番 電話京橋三〇八番)

頒藥所 弘濟藥院 中南定太郎

道路の美化
堤川、丹陽兩郡の工作終る
近く道で審査表彰

【清州】堤川、丹陽兩郡內二、三の既成道路が解氷期に甚だしく荒らされ最も酷いものには交通杜絶とさへなつたといふ稀有の現象を見るに至つたので、道當局では三、四兩月中に各道路の擔當部落民をして其の荒らされた箇所の修理は勿論砂利敷、土盛等全路線の美化作業をなさしめたが、近く道技術員を現場に派遣して所謂道路工事を審査の上、成績良好なる部落を表彰することになつた

清州金組總會

【清州】清州金融組合では三十日午後一時から公會堂で第十八回定期總會を開催、引續き無心川畔にて盛宴を張つた

加德公普校創立記念日

【　】加德公普校では來る十一日が創立十五周年記念日に相當するので同日午前十時から盛大な記念式を擧行、引續き少年武德會發會式を擧行することに決定、その準備に忙殺されてゐる

躍進譜朗らか
東洋一築港の實行計畫決る
まづ護岸施設と海面埋立
愈よ來るぞ仁川景氣

【仁川】東洋一のドック築造工事は十二年度まで專ら締切堤に主力が注がれるが、これが締切堤は總延長三千三百米、この內既成部分は八百米で石と土で堤を固め同工事に伴ひ二千八百七十米の護岸施設がされ、またドックを包圍する六十九萬七千平方米の海面を埋立て上屋九千平方米、道路二十六萬八千平方米、鐵道二萬米、棧橋一千百二十八米の港灣附屬施設が實行計畫として決定された、最も重要な入渠口は干潮面下五、五米總面積十三萬二千平方米浚渫し船舶出入の安全を期することになつてゐる、ドック周圍の埋立が完成すれば府外豫備の鹽田とは全く陸續きになる

松峴里海岸の埋立
府の出願は取下げ
吉田氏らが更めて認可申請
デマは完全に解消

【仁川】問題の松峴里海面二萬坪の埋立工事は當初府が埋立て廟商會の後見人吉田秀次郎氏に所要工事費で讓渡されることになり、府會の議決を經て道知事に認可申請中であつたが、同埋立地に朝鮮人の教育道場建設地と道場を開く經費と維持費を捻出する有力な財源となるべくその目的が明らかにされたので、富永知事は永井府尹に對しむしろ府が出願するより吉田氏自らが出願してはどうかとの意見をほのめかした模様で、數日前吉田秀次郎氏ほか金允福、〓〓〓兩氏の連名で更めて認可申請をした、吉田氏身邊のデマの中心をなした松峴里埋立工事もこれにより解消し、問題二氏に認可があるものとみられてゐる、なほ右埋立地は朝鮮人教育の外に社會事業方面の財源としても活用されるはずである

全鮮春雨に潤ふ
雨量不足
一先づ解消
【仁川觀測所發表】

【仁川】客臘以來雨不足で大分憂慮されてゐたが四月に入り支那方面から低氣壓に出て來た低氣壓のため二日にあげず春雨に見舞はれ、殊に上旬と下旬には相當多量の降雨が降つた、中部以南では月總量百ミリを遙に凌駕した處が多く、これで永い間續いた雨不足も大體一先づ解消されたわけであるが然し北鮮地方は月量僅かに數ミリ乃至十數ミリと云ふ始末で此の地方のみは未だ依然不足してゐる次に各地の平均氣溫に就て見れば、南鮮は十一度內外、中部及西鮮は八、九度、北鮮は五度前後であつて全般的に平年より一度內外低い處が多く、殊に中部の東海岸地方では二、三度も過低を示してゐる

この低潮振りは四月に入り多少緩和された様だが更に角今冬以來五ケ月も引續いたもので斯くの如く全鮮的に冬から春にかけて約半歳も續いた例は全く稀で、大正六年がこれに似てゐるが然し本年の如き深刻な例は今迄に見當らない

春陽

清州お歴々觀櫻會
無心川畔で盛大に開催

【清州】金知事以下道幹部並に市內各官公署、銀行首腦を網羅せる忠北道廳高等官、奏任官四十五名は一日午後四時半から無心川畔で櫻花を觀賞しつゝ盛大な野遊會を催し一同歡を盡した

港灣埋立反對
請願書提出
統營邑民から

【統營】邑民は非難港灣施設として吉野町海產會社前から道衛里入口までの港灣埋立に對しかねて反對を唱へてゐたがさきに某々兩氏から當局に埋立許可の願を提出したので驚いて反對陳情書を提出したが廿七日更に地元民五十四名連署の請願書を郡および道に提出した

忠北交通協會
定期總會開催

【清州】忠北交通協會では來る九日、道廳會議室で定時總會を開催十一年度豫算、事業計畫等を審議決定のはず

煙草小賣人店舖裝飾會
入賞者表彰

【大邱】煙草小賣人大邱地方協會主催の市內煙草小賣人店舖裝飾會技會は去る四月廿一日から十日間に亘り開催、小賣店二百十二軒が參加し各店競つて華々しい裝飾を展開したが審査の結果入賞者九名、選外佳作十三名を決定、一日午後一時から專賣支局講堂で盛大な表彰式を擧行した、入賞者は左の通り

▲無組一等二木英三、二等矢守正通、三等萬目學▲特組一等李用壽、二等古賀德藏、三等谷崎ひなゑ▲櫻組一等村田松次郎、二等後又熊、三等鶴田榮雄

將來戰に備ふ
夜間週間を定め
八十聯隊猛訓練

【大邱】八十聯隊では二日から八日までの一週間を「夜間週間」とし將兵の夜間勤務猛訓練を行ふこととなつたが、今年は第二回目で、その意圖は空軍の躍進と新兵器の出現により將來の戰ひは殆ど夜間戰となつて行くので平素からこの訓練をして置からといふにある

金泉の市民運動會

【金泉】年中行事の青年會主催第十回市民大運動會は公設グラウンド竣工式を兼ねて來る五月十日擧行することゝなつた

哀れ籠の鳥墮胎
內鮮融和に結んだ愛慾の實
書類だけ檢事局へ

【清州】邑內〓〓〓抱え娼妓、田島サチエ(二〇)=假名=は昨年十月頃から足繁く通つてゐた南一面貢浦里居住、鄭在進(二〇)=假名=と戀仲となり一時は內鮮融和の華として噂の的となつてゐたが遂に鄭の種を宿して身重となつた、鄭在進には妻子があり一方女は多額の前借金を背負ひ全くの籠の鳥であるため同棲の見込みもなく、さりとて別れるとも出來ないところから惱める二人は相談の上、姙娠五ケ月で墮胎したこと發覺し清州署に留置取調中のところ去月三十日一件書類のみ檢事局へ送致された模様である

交通事故鰻上り
慶北が防止に大童
廿日から安全週間

【大邱】慶北道に於ける既往三ヶ年間の自動車事故總件數は昭和八年百四十七件、同九年百八十九件、同十年二百三十一件といふやうに逐年增加の傾向を辿り殊に本年度には三月末までに既に四十五件に達してゐる、これが原因は多く運轉手と被害者雙方の不注意に基づくので道當局は來る二十日から三日間道內一齊に交通安全週間を實施することに決定した、週間行事としてはビラ配布、立看板及標識の揭出、講演會の開催、街頭訓練などが催げられてゐる

統營青年團の十周年記念式

【統營】自治青年團創立十周年記念式は二十九日天長節の佳辰をトし、前午後一時半邑總代團で擧行されたが、來賓側に小出判事、今泉檢事、大淵郡守大理(野口內務主任)山口邑長、柳川署長、及び各學校長、官民百餘名列席し國歌合唱、齋拜、令旨捧讀あり、柳川署長から青年團に對し過去十年間夜警の功を謝する感謝狀授與の後夜警十年間勤續者大野義良、能川辰永、村上頭、木下政雄、長野松年、村上嘉治、鴨谷隆治、渡邊辰二、渡邊貞一の各君に表彰狀並に賞品授與、荻原岩忠、合田秀夫の兩君に精勤感謝狀の授與、祝辭と各地の祝電披露、團員の團歌合唱、同三時半閉會、引續き一同祝宴に移り盛會裡に同四時半散會した

大邱穀物商
組合の更生策
米界非常時の折柄
關係者相寄り協議

【大邱】穀物商組合は昭和九年七月組合長島田氏の辭退以來有名無實のものとなつてゐたが、先般來關係者相寄り米界非常時の折から是非とも更生しなければならぬと善後策を協議中であつたが二日午後四時から米穀取引所樓上で臨時總會を開き更生具體策を協議

接客業者の健康診斷
仁川署で施行

【仁川】仁川署では左記日程で接客業者(藝、娼妓、女給、仲居、料理屋、精肉業、按摩)の健康診斷をなし、春を迎ふ人に病氣の豫防を防ぐことにした

▲四日 西町、水上、宮町、下上仁川驛▲五日 花町、外里、仁川驛、牛角、花平里、萬石町 各時間は何れも男子午前九時から正午、女子午後一時から同四時

濟州簡保
責任額超過
成績第二位

【濟州】郵便局の本年度簡易保險募集責任額(保險料)は一千圓であるが新年度に入つて間もない去月二十日に既に同責任額を突破して募集保險料一千九十二圓七十錢、その口數一千九十二口に達し京城分掌局管內一級局中の第二位を占め同局としては簡易保險開設以來記錄破りの好成績を示すに至つた同局では更に責任額の二十割即ち保險料二千圓を目標として勇躍募集中である

"鯖群來る"の快報
漁船一齊に出動
濟州島で既に二萬尾水揚げ
眞鯖漁獲も始まる

【釜山】南鮮名物鯖漁は十日頃から全南濟州島で引續き水揚げがあり既に二萬尾を漁獲した快報に南鮮三道の出首鯖漁船は同方面へ集結したが慶南沿岸へ回遊するのは六月中旬と見られ豐漁を期待されてゐる、このほか眞鯖も沿岸約十五六浬の沖合でぽつぽつ水揚げがあり全南慶南北の漁業は漸く鯖漁シーズンに入り魚價の好相場と共に活況を見せてきた

大邱驛に新商賣
靴磨屋開業

【大邱】大邱驛の玄關である驛の構內に最初の小ざつぱりとした靴磨屋が現れ、どうやら節會染みて來たぞ、と乘人の話題となり重寶がられてゐる

馬山で滿洲視察團募集

【馬山】旅行倶樂部では滿洲視察團を募集中であるが既に申込二十餘名に達してゐる、往復十六日間、會費百十九圓五十六錢、日程追て發表、希望者は至急馬山無盡會社あて申込まれたいと

蔚山の更生懇談會

【蔚山】官民有力者で組織する更生懇談會では二十九日午後七時から錦城旅館で天長節奉祝を兼ね懇親會を開催、和氣あい〳〵裡に十時散會した

釜山辨天町の電車
複線改造に反對
會社側では線路移轉の肚
兩派互ひに讓らす

【釜山】府內新附屬前から長手通りを經て富平瓦電會社前へ通ずる單線の電車線路を複線に改良する計畫案に關し長手通りに當る辨天町一二丁目の有志間に夜店の存廢を中心として賛否兩派に意見の對立を來したが去月廿五日龍頭山三中井屋前で辨天町內有志が會合協議した結果、複線反對を固持する大倉西松氏派側が極力自說を主張して讓らず、結局同夜の相談は何等纏まらずして物別れとなつた右について瓦電會社では複線計畫が實現困難となれば府內を運轉する電車のスピード化とダイヤ編成の都合上現在の單線電車を埋立地の複線道路へ移轉する腹案を有し成行きを注視してゐるが案外實現上困難ありと觀測されてゐる

大邱の恩給
二十萬圓超ゆ

【　】昨年中郵便局で取扱つた恩給年金總額は十七萬三千二百三十六圓三十五錢の人員四百四十三人であつたが府內各郵便局の分を加へると二十萬圓を超える模様である

農振徹底に
移動研究會
掃手運動には婦人講習會
慶北當局心を碎く

【大邱】慶北道內の農、漁村振興事務擔任主務者研究會は細見地方課長班と福島課長班の二班に分れ十二日から各郡で實施することゝなつたが日程は左の通り

◇農務課班＝十二、三日 慶山郡內共勵組合(實施部落、慶山尚臺、永川、清道、星州)▲十五、六日 金泉郡內共勵組合(實施部落谷、金泉、善山、尚州聞慶、醴泉)

◇地方課班＝十二、三日 安東郡內共勵組合(實施部落華、榮州、安東、義城、軍威、青松)▲十五、六日 迎日郡內共勵組合(實施部落、英陽、盈德、迎日慶州、鬱陵島)

なほ道では農振徹底方策の擔手運動として部落中堅婦人の自覺訓練を行ふ事となり、來る八日から各郡部落の共勵組合更生部落で講習會を實施に決定したが、一組合二名づつ出席し一部五十名程度とし一ヶ所三日間每日午前九時から午後五時までの豫定である

朝鐵タクも
一走り五十錢
愈よ一日から實施

【清州】朝鐵自動車部では一日から五人乘タクシー一臺の市內貸切賃を五十錢に値下斷行した。

講演と映畫で自力更生

【釜山】釜山商道廳では一日の自力更生行事として午前八時から全廳員のため太田秀山師の精神講話を同午後四時から「躍進廿五年」「北進日本」の兩映畫を上映した

馬山務所
記念即賣會

【馬山】一萬數千圓を投じて工事中であつた馬山刑務所の外壁修築工事は本月末竣工するのでこれを記念して五月中旬製品臨時即賣デーを催すべく準備中

仁川寺町校新築

【仁川】寺町高等小學校の新築校舍入札は廿八日府廳で行はれ、島岡春次氏と六百圓違ひの九萬八百圓で關初次郎氏に落札した

卒業生指導校
統營郡に增設

【統營】郡內普通學校卒業生指導學校は巨濟、河淸兩校だけだつたが今度更に二邇校が選定された

カルモチン自殺

【仁川】山根町二二の九勞働者李仁根(三〇)は生活苦から卅日午後十一時頃自宅でカルモチン自殺を逐げんとしたが家人に發見され一命はとりとめるらしい

人の動き

▲湊屋主本府永登浦支局長 滿洲旅行中五日歸任の豫定 ▲渡邊有吾氏(大興電氣團城出張所主任)大田本社に榮轉去る卅日出發 ▲吉田義道氏(大興電氣團城出張所主任)去る二十本社團城支局來訪、新任挨拶 ▲江向前蔚山稅關出張所長 廿五日轉任挨拶に本社蔚山支局來訪 廿六日赴任 ▲大野蔚山稅關出張所長 廿七日新任挨拶のため同上 ▲大淵統營郡守 嚴父急病の報に接し廿七日郡里宮城縣へ ▲山野上夫人(愛國婦人會馬山支部副會長)今回京城に引揚げ

親ごに便りをなさい
大邱局長の優しい思遣り
切手まで添へて局員に配布

【大邱】郵便局では日々忙しい從業員にとかくおろそかになりがちな親孝行精神を振興させる意味から遞信精神作興日に當る一日一齊に親元へ音信をさせようと用紙に封筒を作製、用紙上部の餘白には、忠臣は孝子の門に出づ、孝は百行の基」と印刷し、封筒裏面には「親思ふ心に勝る親心今日の訪れ何と聞くらむ」の歌が印刷されてをり振る感じのいゝもの、これに三錢切手を添へて各自に配布し每月一日親元への音信を勵めさせ各課長が取纏めて親送することになつてゐる、岡局長は親元を離れて日々繁忙な事務に追はれてゐるので宿へ歸つても仲々思ふやうには親元へ便りも出來ないだらうと思つてこの申合せをしました、受取つた親たちは消息だけでも喜んで呉れるだらうし、貯蓄でも封入してあつたらどんなにか感泣することでせう

物故從業員慰靈祭

なほ郵便局では遞友會最初の試みとして一日午後五時から大和町西本願寺で物故從業員二十三名の慰靈祭を催したが遺族をはじめ局員多數出席、春雨しめやかに故人の靈を追悼した

密輸魔逃げろ
仁川稅關で徹底的掃蕩を期し
監視主任が大評定

【仁川】仁川稅關初めての會議＝管內の支署十ヶ所(三十の出張所は除く)監視主任を集めた監理事務打合せは二日午前九時から稅關樓上會議室で、吉岡稅關長統裁の下に開かれた、北鮮國境方面を主として、また第二線の稅關監視網にあつても密輸者が常に機を狙ひ特に國境方面の密輸は決死的行動により監視網を突破せんとするなど、まさに密輸者跋扈時代に直面せる會議として注目をひき、本部財務局からも關係官が出席した、各監視主任から密輸者特異の手段方法は監視事務上最も參考となるべきもので、吉岡稅關長は一層監視事務を嚴重になすやう要望するところがあつた

安產で肥立もよく
お乳が澤山で子供は丸々肥る

お產は婦人の大役で、餘程丈夫な方でも姙娠すると、胸が悶へ食時が進まず頭痛がしたり、肩が凝つたり、足腰が引つれたり、氣がいらくして困るが、私はいつも滋養強壯劑で有名の養命酒を愛飲して居る爲か、姙娠中も身体の工合がよくてお產が本當に輕く、產後の肥立もよくてお乳が澤山出るので、子供は病氣もせず丈夫に丸々育ち家庭は円滿で朗らかです。

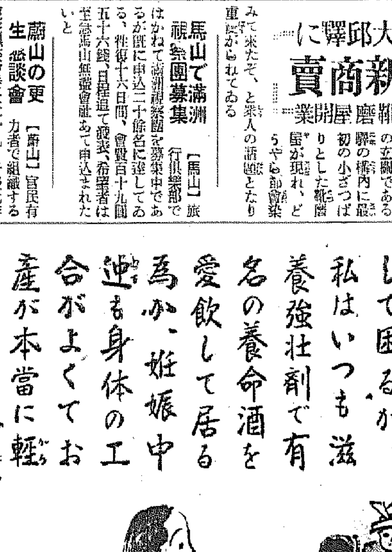

心配の初產も安產
でき子供は肥つて丈夫です

長野縣　山崎みつ子

私は日頃は丈夫でありましたが、今度初めて姙娠致しました處、頭痛がしたり食事が進まず、足腰が引つれたりして、何處ともなく身體の健康が勝れないので、案じて困りました處、知人より御產前產後には養命酒が大變もよいと聞きましたので、早速藥店から買求めて飲んで居りますと、何となく身體の工合がよく、氣分も爽快となり御飯も美味しく頂だける樣になつて大變丈夫になりました爲、心配致しました初產も案外輕く安產で出來まして、生れました赤ちゃんは丸々と肥つて丈夫でありましたのが、誠に不思議な位であります是れは確かに養命酒愛飲のお蔭と感謝して居ります、其後もお乳が澤山出ますので、益々丈夫に肥つて育ちます、寫眞の通り益々肥つて居りますから、赤ちゃんの展覽會に出すと云つて家內中大喜びで御座います、でも今後養命酒は愛飲して居ります、先づは御禮まで。(十年六月五日受付)

小瓶進呈

貴重なる澤山御酒にして芳香美味で誰もうまく飲みよい事を紹介する爲、養命酒試飲用小瓶一本を郵送代で進呈しますから、東京市澁谷區上通四丁目卅番地養命酒本舖出張所へ宛てハガキを御出しあれ。

滋養強壯劑として
◆產前產後の婦人
◆强腦强精の目的
◆神經衰弱の人
◆貧血冷込みの人
◆胃腸衰弱の人
◆不眠・息切れの人
◆呼吸器羸弱の人
◆疲勞倦怠の人
◆根氣薄弱の人
◆虛弱體質の人
◆病後恢復期 等々

信州伊那の谷名產　製法日米專賣特許
鹽澤家傳 養命酒
携帶用 一圓五十錢　大瓶 三圓　徳用 四圓

●全國有名の藥店、百貨店、食料品店にあり。
品切れ等の節は便宜上東京出張所へ御註文下さい。送料荷造費は手數料、代金引換は送料實費を頂きます。

御注意　ニセモノあり專賣特許證標家養命酒の文字に特に御注目の上お求め下さい。

信州上伊那郡南向村大草
釀造發賣元 養命酒本舖天龍館
東京澁谷區上通四丁目卅番地
出張所 養命酒本舖出張所
電話青山五三一九八番　振替東京六八八五五番

本舗製品

妊娠安産

結婚後に來るもの

ブルトーゼ錠

専賣特許製法骨髄ホルモン
造血アウトホルモン含有

まづ妊娠？

を疑はねばなりません　統計によると結婚後一ヶ月の妊娠率は一番多くて一二%　二た月では一〇%　四ケ月で七%　一ヶ年で二%と言ふ様に月を重ぬるに從ひ段々と妊娠率は減じてをります

さて妊娠は受胎に始まるものでありますが受胎した瞬間は全く不明なものであります　この時期には妊娠の徴候は微弱なものであつて他の病氣で月經が滯つたと思ふて素人療治をしてゐるそれが妊娠であつたり又まさか妊娠ではなからうと思ふてゐたのが妊娠してゐたり或はうつかりしてゐて妊娠末期まで氣附かずにゐたりすることがあります　大体妊娠の診斷は時日が經てば分ることですが早く知るには醫師の早期診斷法に依て妊娠の有無が確實に判明します

安産を望む

方は一通りの心得を知つてをくことが必要です　妊娠中の心得としては昔から多くの習慣や迷信がありますが吾々は現代醫學上から觀て最も合理的な養生法を護ればよいのです　即ち体内に胎兒を持つてをりますから胎兒の發育に必要な衛生を守り又お產と言ふ大きな負擔に堪へる様自分の身体を保護すればよい譯であります

元來妊娠は生理的變化で決して病氣ではありませんが刺戟に反應し易い敏感な狀態にありますから僅かの不注意に依て色々の病氣に罹り早產や流產を起したり弱い子供が出來たり或は母親自身の生命を危くすることがありますから經過に變つたことがあれば早目に手當をすることです特に妊娠三ケ月目は流產し易い故注意が肝要です

ホルモン時代

世を擧げてホルモン時代です　如何なる榮養素も最後は血液に吸收せられて始めて役立つものですが血液の循環が順調でなければその効果を期待することは出來ません　この點ネオブルトーゼ錠には骨髓ホルモンや造血アウトホルモンの二大ホルモンを含有してをりますから新鮮な血液を新生して間斷なく全身に循環せしめ各臟器組織に榮養素を運搬して榮養素獨自の使命を發揮させる特徴を持つてをります　又胎兒の發育のためにお產の準備のために必要な蛋白質や　鐵分　燐カルシウム　レチチン　グリコーゲンなどを最も吸收され易い形で配劑されてあるので心臓の抵抗力を强めてお產が樂で輕く濟み胎兒は丈夫で發育が速く　お乳の出る質が豐富であり　產後の美容が衰へぬなどの點で全國的產科產院から適切な安產藥として奬用を受けてをります

醫學博士　勝　慶傳先生著
安產讀本「妊娠十ヶ月の心得」
申込次第無代進呈

藥價
三十日分　百八十錠入　一圓八十錢
百八十錠入　一圓
千錠入　四圓五十錢
五千錠入　二十一圓

株式會社　藤澤友吉商店　・　大阪市東區道修町　・　東京市日本橋區本町　・　京城府西小門町

NB-107

乳幼兒愛護週間

子供を抱く正しく育てませうとこの二日から一齊にはじまつた、寫眞は國婦[illegible]分會幼兒愛護開催での優良兒部會の選手ちやんたちと、赤十字病院の原先生たち

名所舊蹟を辿つて 若葉の九州路

博多、長崎、熊本、阿蘇、別府等へ 本社で參加者募集

今が盛りの博多博覧會を中心に長崎、雲仙、熊本、阿蘇、別府と若葉にもゆる九州の世にも誇る觀光ルートを一巡して、輕快な春の旅行氣分を満喫しようと、本社では旣報の通り觀光旅行團を募集してゐるが鐵道當局やツーリストビューローでもこの計劃に賛成、八日七泊の旅で、總經費わづか五十五圓で切上げることが出來、色々と便宜を與へてくれる譯である、旅行日程は次の通り、參加希望者は五日までに申込金十圓を添へて本社事業部又は京城三越内ツーリストビューローに至急申込まれたい

▲旅程　五月八日　午後一時五分（急行）京城發　船中泊
同　九日　午前十時七分博多着　博覧會市内見物（博多泊）
同　十日　博多發、大宰府參拜後長崎へ（長崎泊）
同十一日　長崎市内見物後雲仙公園へ（雲仙泊）
同十二日　雲仙發自動車で島原港へそれより船にて三角へ上陸　熊本市内見物（熊本泊）
同十三日　熊本發坊中より自動車にて阿蘇登山、大分より別府へ（別府泊）
同十四日　自動車にて地獄巡り後下關へ（船中泊）
同十五日　釜山上陸午後七時二十五分京城歸着

海と空と陸をあげ 東洋に大觀光路

東京で連絡會議開かる

鐵道局旅客課長は七日から二日間鐵道省で開催される東洋觀光連絡運輸會議に列席、日本側打合せに朝鮮の計劃方向を顯へるため二日午後十時五分京城驛の豫定で東上した、この會議は東洋觀光ブロックを形成して海、空、陸の交通機關を總動員して、自由に最も早く、しかも嶄新な觀光ルートを縱横に結ぶもので、アメリカ及び東洋航路の外國汽船會社に日本の汽船會社、鐵道と日滿兩航空會社が參加し各鐵道、汽船會社がそれぞれ東洋遊覧切符を作成、交換して使用する案が主なものである

半島にも防空法

五日本府で準備打合會

非常時日本の空を護る防空法は陸海兩省で立案中であつたが成案を得たので、來る通常議會に提出することになつたが、防空法は帝國の生命線である朝鮮にも施行されることになり、この程陸軍省より朝鮮軍を經て總督府に防空法の成案を回附して來たので、總督府では來る五日本府で第一回準備打合會を開き、席上朝鮮軍參謀より防空法に關する詳細な説明を聽くが、總督府ではこの結果勅令を以つて防空法の施行細則を設けて非常時に際しこの半島の空を護ることになつた

十周年記念 城大運動會 けふ開かる

城大では今三日午前九時から開學十周年記念運動會を豫科と聯合して城大學グラウンドで盛大に行ふが、一般觀客の多數參觀を歡迎する

總督官邸に開いた 賑かな觀櫻會

宇垣總督主催の觀櫻會は二日午後二時から倭城臺官邸後苑で行はれた、この日招待された人は本府各局課長、軍部、在城官民外國領事其他有力者約四百名であつたが、宇垣總督は綬付の所に頑張つて來賓者を一々上機嫌で出迎へ一々挨拶をしてゐた、定刻二時官邸東側の落花紛々たる中の舞臺では劍舞、詩吟等の餘興に頑張つたところから人氣、浪花節等のやはらかいところで微笑させるなど餘興が賑まり午後三時半盃を合圖に模擬店が開かれ、さしもに廣い邸内各所には主客相くつろぎ歡をつくして午後四時半盛況裡に散會した

きのふ總督官邸の觀櫻會

先づ接客業方面の 病菌持ち調べ

五月と共に一段と馬力かけ 京畿道と京城府協力

昨夏の京城は腸チフス、赤痢等の消化器病患者が二千四百名も出て病都といふ面白くない名前まで頂戴し各方面からこれが善後策を要望されたが、京畿道警察部では京城府と協力、府内の各署を激勵し本年は一月から傳染病の撲滅を期し保菌者調べを行つた、その結果四月末までに發見した保菌者は七名でこの中本町通りと鍾路通り料理店の女給も保菌者と判つたのでそれぞれ營業を禁止した、京畿道では警務局と謀り、保菌者調べに要する費用の一部を本府から補助を受け接客業者、飲食店營業者及び關係者を中心に徹底的に保菌者を調べ、傳染病豫防の陣に備へることになつた

城東中學校の敷地は杏堂町

現墓地を取除ける

京城府立城東中學校の建設敷地は杏堂町山七ノ七に決定、目下建築準備を急いでゐるが、同地域には墳墓が四百六十餘基あり、これの移轉方を東大門署へ依頼した

この母故にこの兒

哀れな話

二日朝京城鍾路署保安係で泣き腫れた面持ちで打ち倒れてゐる一人の少年がゐた、名は木浦生れ梁運先（一〇）といふ少年で町遊會へ行くのだといふ、何故かときけば母も父も監獄に行きましたといふばかりで困り果てた樣子、入組んだ調べ進む中に遂に子供で早く父に死別した少年は母の手に育てられたものゝ、六十の坂を越えてきた母は、十一も年下の若い男と仲よくなりその男の歡心を買はんため共に窃盗をなしつゝには我が子までも手先に使つてゐたもので數日前同署へ檢擧され、盛りの罪状と共に母となさぬ父とが送局されるや、この少年は明親會へ送られる事になつたもので同署永井司法主任は〈こんな母の子として生れた子供は本當に可哀想です、良き母の子に生れた子供はどんなに幸福でせう〉とホロリとしながら少年の頭をなでながら良き人になれよと諭してゐた

9—6 殖銀まづ勝つ

對京電打擊試合

京城實業野球春季リーグ殖銀對京電一回戰は二日午後一時四十五分から京城球場で開始、殖銀先攻、審判（球）大島、白石、中村（壘）四氏

殖銀	0	0	2	4	2	0	0	1	0	9
京電	0	1	2	0	0	1	2	0	0	6

殖銀は新人早川（法政）をプレートに立てたが早川は制球力に缺け劈頭から四球續出、亂調を見せ二回裏京電一死後新人平井に一一の時早川の不用意に投げた高目直球を一撃すれば快音の球を左翼に延びて既設スタンドへ轟越し大ホームランとなつた、リーグ開幕の日に早くもこの快打で觀衆熱狂、然し京電は大いに氣を良くした、然し京電本投手も肩が荒れ常時で殖銀の攻撃を防ぎ得ず長投や、内野失

輝く二本の本壘打

初日華々しい打擊戰

沈、梁善戰す

昨日の拳鬪試合

東洋拳鬪會後援京日主催、國際職業拳鬪試合は二日午後四時から京城グラウンド特設リングにて開催された、戰績左の如し（上段勝）

――朴振燮
金永植――判倒――金容鎭（四回目三十五秒）
沈相昱――打倒――ジャク朴（二回目一分二十五秒）
梁善允141　打倒　サクラメント135（七回二分二十五秒）
（八回目終了後棄權）

米國視察團

米國ロサンゼルス商業會議所の東洋觀光視察團廿名は三日午後三時入城、商工會議所、國際親和會等の歡迎茶話會に臨み四日午後三時半京城驛發奉天に向ふ豫定である

8—4 苦戰、鐵道勝つ

失策で敗れた遞信

遞信對鐵道第一回戰は二日午後四時卅分開始、遞信先攻百瀬（球）橋口、富田、津島（壘）四氏審判

遞信	1	0	0	2	0	0	0	1	0	4
鐵道	0	1	2	0	0	4	1	0	A	8

鐵道は返り咲きの森田投手を起用したが肩定らず一回早くも三つの四球を出し遞信は藤井、島官の老功なダブルスチールの奇襲に出てまづ一點を先取した、一方森田投手もけふは聊か調子を缺き、鐵道に一つの死球と四球を與へ更に味方捕逸などがあつて忽ち一點を取られて白熱のスタートを切つた、けふは最初の試合では京電平井の大ホームラン、又この試合では六回目鐵道の新人山中が中堅越大本壘打を飛ばして大いに新人の意氣を示したのは嬉しかつた、結果から見て鐵道の勝因は六回目の田中の遊飛失、千田の一壘を一壘手が二壘に向つて投げてランナーの背にたゝきつけ、更に投手の暴投といふ連續的なタイムリエラーに基くは明白であつて六回同點で緊張の場合からした大きなミスをつくつた事はその後の遞信に戰鬪力を殺ぐに十分であつた、鐵道も遊撃で屢々エラーを繰り返してゐたが遞信のやうな際どいタイムリでないだけ幸運に惠まれたわけである、それに多少因果をつけるならば、山中を四番に拔擢した永田監督の心膽の强さに依存するものであらう

仁川の愛護週間

いとも盛んに始まる

【仁川電話】兒童愛護週間は一日開幕、五月の空に威勢のいゝ鯉のぼりが泳いで週間を府民に深く認識させる、午後二時から公會堂にお母さん方を招き府主催の乳幼兒審査會が開かれ、第二日は正午から公會堂で乳幼兒審査會を開き優良兒の審査を行ふ、審査申込みの乳幼兒は内地人男四十一名、女十八名計五十九名、朝鮮人男十六名、女八名計二十四名、總計男五十七名、女二十六名計八十三名

宮城縣下大火

【仙台電話】二日午後一時二十分頃宮城縣登米郡[illegible]町附近の民家より發火西南の烈風に煽られ火は忽ち燃え廣がり急報に接し仙台驛詰その他各消防組合消防手出動その他全消防組合聯合保線隊援列車トラック等急行防火に努めたが附近は水利の便惡く猛火は遂に百三棟その他目抜の商店街中町五日町民家百廿戸を全焼午後五時五十分鎭火した原因その他目下取調べ中

後藤大佐遺骨

悲しき凱旋

【大連二日同盟】凱旋の直前部下衆討匪中に起した不祥事の責任を負ひ自決し日本軍人精神の華と散つた伊東の騎兵後藤和俊大佐の遺骨は二日午前十時出帆のバイカル丸で大木大尉等部下に護られ悲しき凱旋の途に着いた、この日在連官民多數はこの悲壯なる大佐の遺骨凱旋を見送つた

朝鮮の旅の撮影は今晩から始まる

夜櫻に賑ふ昌慶苑に着手 東京で開く朝鮮の夕

「觀光朝鮮」紹介映畫の宣傳版として鐵道局が製作するトーキー「朝鮮の旅」は全鮮に亘り撮影下調査を終へ目下シナリオの整理中であるが、この映畫を飾る大京城の春は昌慶苑の夜櫻に白羽の矢を立て三日午後七時から十時半に亘り夜間開苑中の昌慶苑で撮影を開始することになつた、同日京城は市内各方面をも撮影、今秋迄に本映畫を完成、これが封切りを兼ね東京に於て舞踊、映畫、講演等により大々的に朝鮮を再認識させ觀光客を誘致する華やかな「朝鮮の夕」を開催、引つゞいて全國的に映畫公開の筈である

罪な男です

京號オモニー

惡質の家主から惡稼ぎへ轉落した大島町前科六犯張士根（四三）は引續き取調べた結果、更に竊盜行爲の外に内地人宅に雇はれては僅かな月給の貯蓄を唯一の樂しみとしてゐるオモニーさん達の中をかけ廻つては高利で借金をしたい人があるから貸してやれと恩にきせながら巧にあやつり架空の人物を借用人にしたてゝ、そつくり金を騙取してゐた事判明その被害數十名に達する模様で更に追及中

谷川蘇山氏講演會

姓名の運命 六日來青閣で

姓名學の權威者として斯界の第一人者谷川蘇山氏は姓名學の普及と研究のため四月下旬來城、目下府内本町二丁目旅館に滞在中篤志の要望により六日午後七時から本町來青閣において「文字が持つ人間一代の運命」の題下に氏が二十數年間全力を傾けて研究を遂げた姓名による運命開拓法について講演することになつた尚氏は一流の快辯をもつて運命學に就いて一般人にもわかり易く講演するから一般同好者の好機會であり入場無料で聽講歡迎する、なほ氏は人の姓名の持つ神秘的運命の解剖に過去三十年來頭し、天の時、地の利、人の和の三原則を發見し、これにより姓名の文字による運命開拓法を研究し、運命調和の鍵を何人にも容易に授くる域に達したといつてゐる（寫眞は谷川氏）

【京電】

守備	選手	打數	得點	安打	犠打	盗壘	三振	四死	過失	殘壘
（遊）	東山	4	1	1	0	0	1	1	0	0
（二）	岡田	5	1	1	0	0	1	0	0	0
（左）	有津	4	1	1	0	0	0	1	0	2
（中）	秋山	3	0	1	0	0	0	2	0	4
（右）	原	5	1	2	0	0	0	0	0	0
（投）	橋本	4	1	0	0	0	0	0	2	0
[illegible]	中原	0	0	0	0	0	0	1	0	0
（一）	平井	3	1	1	0	0	0	2	0	1
（三）	中山	4	0	2	0	0	0	1	2	3
（捕）	[illegible]	5	0	1	0	0	0	0	0	2
計		37	6	10	0	0	2	8	4	12

安打で動かぬとゞめを刺した、新人德島投手の投球は當り惡く、打數三、安打二、四球一で氣を[illegible]

【殖銀】（先）

守備	選手	打數	得點	安打	犠打	盗壘	三振	四死	過失	殘壘
（中）	中島	4	1	3	0	0	0	1	0	4
（二）	山谷	3	0	1	1	0	0	1	1	0
（右）	李	5	0	0	0	1	0	0	0	1
（一）	後原	4	1	2	0	0	0	1	1	1
（投）	早川	1	0	0	0	0	1	0	0	0
（投）	德島	2	2	2	1	0	0	1	0	0
（遊）	保田	4	1	0	0	0	1	1	0	0
（三）	田原	1	0	0	0	0	0	0	1	0
（左）	佐野	2	1	1	0	0	0	2	0	1
	牧野	5	1	1	0	0	0	0	0	0
（捕）	小笠原	3	2	2	1	0	0	0	0	0
小計		34	9	12	3	1	2	7	3	7

試合時間二時間五分▲二壘打小笠原二、德島、平山、秋山一▲本壘打平井▲逸球小笠原▲ボーク早川▲暴投橋本▲併殺殖銀二、京電一

【遞信】先

守備	選手	打數	得點	安打	犠打	盗壘	三振	四死	過失	殘壘
（二）	宮島	4	1	0	0	1	0	1	1	0
（遊）	田西	2	0	1	1	0	0	0	1	0
（遊）	田内	1	0	0	0	0	0	1	1	0
（中）	武光	5	0	0	0	1	0	0	0	1
（右）	井藤	2	0	0	0	2	0	2	0	1
（三）	代田	3	2	1	0	2	0	1	0	1
（一）	島中	4	0	0	0	0	2	0	1	0
（投）	田高	2	1	0	0	0	0	1	0	1
（投）	田野	1	0	0	0	0	0	0	0	1
（捕）	賀古	3	0	1	1	0	0	0	1	1
（左）	口里江	4	0	0	0	0	0	0	0	2
計		31	3	3	2	6	2	6	5	8

（鐵道）

守備	選手	打數	得點	安打	犠打	盗壘	三振	四死	過失	殘壘
（三）	龍賀	5	1	0	0	1	1	0	1	2
（二）	田中	2	0	0	1	0	1	2	0	1
（左）	下田	4	1	0	0	0	1	1	0	1
（右）	山中	5	2	2	0	0	0	0	0	1
（中）	河野	3	1	1	0	1	0	0	0	1
（捕）	曾田	4	0	1	0	0	1	0	0	1
（一）	有田	4	1	1	0	1	1	1	0	0
（投）	森田	1	1	0	0	1	1	1	0	0
（投）	稲垣	2	0	1	0	0	0	0	0	0
（遊）	岡本	3	1	0	0	2	0	1	3	1
計		33	8	6	1	6	6	6	5	8

試合時間一時間五五分▲二壘打田代、山中▲本壘打山中▲逸球古賀

團體往來

▲晋州農業學校安藤教諭ら七十名　五日午前七時廿五分入城十日夜晋州へ▲釜山高等女學校松西教諭ら百六十名　六日午前七時廿五分入城七日夜平壌へ、八日夜京城通過釜山へ▲馬山普通學校嶺田金之助氏ら百六十名　七日仁川視察九日午後十時五十分京城發馬山へ▲大邱南旭町普通學校宮下武氏ら百八十一名　仁川より八日午後五時三分入城九日朝大邱へ▲元山中學校　野口德三郎氏ら八十三名七日午後九時半入城同夜奉天へ十六日夜京城通過元山へ

愛馬に蹴らる

京城上往十町四三〇荷馬車挽業趙秉乭（二）は二日午後六時半頃愛馬の手入れの最中鳴ぷの加減で暴れ出した馬に過つて急所を蹴られた、直に府民病院で手當したが間もなく死亡した

永仁バス復活

一日十回も往復の永登浦、仁川間京電バスは一時中止中來る十一日より從來通り運ぶことになつた

中等野球

16—9 京商勝つ 對善隣戰

京城中等野球春季リーグ京商對善隣戰は二日午後三時から龍山球場で京商先攻、（球）崔、安藤（壘）三氏審判で開始、シーソーゲームの後京商八、九回に攻め立てゝ大勝した（試合五時五十分）

京（先）	0	1	0	0	0	5	4	0	3	3	16
善	3	0	0	0	0	5	1	0	0	0	9

バツテリー（京商）入江、福田（善隣）吉阪、薩津、太田

6—5 明大勝つ

法政敗る

【東京電話】明治大學對法政大學野球第一回戰は二日午後零時三十分から神宮球場において三谷（球）堀上、坪井、關口（壘）四氏審判法政先攻で開始結局六A對五で明治勝つ、開戰二時十分

法政先	0	0	0	0	0	0	0	5	0	5
明治	1	1	0	3	0	0	0	1	A	6

バツテリー　法政　鶴澤―藤田　明治　吉田―淺井

帝立引分け

【東京電話】東京六大學野球リーグ帝立第一回戰は午後三時四十五分から神宮球場で伊丹（球）鈴木、長澤、西村（壘）四氏審判立教の先攻で開始、三對三で延長戰に入つたが十一回を終るも得點なく日沒のため引分となる、二時二十分、バツテリー　帝大　久保田―野村　立教　關田、西郷―[illegible]

帝	3	0	0	0	0	0	0	0	0	0	0	3
立	0	0	0	0	1	0	0	0	2	0	0	3

明大の優勝確定

【東京電話】二日の東京六大學野球リーグ戰は明法、立帝各一回戰春の覇權決定に直接間接の影響を持つ試合とて興味を集めたが最後の明大は法政に辛勝して六勝一敗の成績となり立教は勝者帝大に食ひ下がられ一敗一引分、法政又三敗となつて明治は假令對法政二回戰を失つても覇權の獲得は動かず昭和三年秋以來輝しい優勝校となるに確定した

金鯱とセ軍勝つ

【甲子園電話】職業野球リーグ戰第四日は二日甲子園球場にて擧行成績左の如し

名古屋	0	0	0	0	0	0	0	0	1	1
金鯱	2	0	3	0	0	0	0	0	A	5
セネタース	0	2	2	0	0	0	0	0	0	4
大東京	0	0	0	0	0	0	0	0	3	3

けふの天氣

曇り小雨模樣

株券遺失公告

一、朝鮮製絲株式會社株券[illegible]百株　但壹株金五拾圓拂込未濟　[illegible]

右株券遺失ノ旨届出有之候ニ付今後三十日間ニ發見セザル時ハ無效トス

昭和十一年五月貳日

朝鮮製絲株式會社

火災　海上　運送　傷害　信用　自動車　盜難　硝子　森林　保險

東京火災

實益農業　百六十頁　五十錢

出た!!　待望久しかりし日本第一の農業雜誌『實益農業』遂に創刊！

本誌は我國五百萬農家の一日も欠かす事の出來ない農事技術の改良研究、農家經營の向上繁榮を目指して進む躍進日本の指導者として、實益本位の相談役として農家の智囊袋として新たに生れた大雜誌、大冊百六十頁に盛り澤山の此内容で定價一冊十五錢、物凄い勢で賣切れ近し書店にない時は下記本社宛直接御申込みを乞ふ

主要目次
農村經濟と産業組合　千石興太郎
凶作防止と栗樹栽植　遠藤博士
綿羊の飼ひ方　[illegible]
篤農家の體驗談　五十餘篇
農民道場觀察記　記者
時局新棉種の栽培　[illegible]
儲かる狸の飼育法　[illegible]
篤農田中宮次君を訪ふ　高樹秀夫
農村の現狀と農村民の自覺　[illegible]
農村の更生と滿州移住　[illegible]

實益通信デパート開設

▼支局募集▲　本社へ申込次第規定書送ります

原稿と資料を募る！　[illegible]

東京市[illegible]　振替東京八三六六番　實益農業新進社

新築開館　各室共　暖房　風呂　電話　ラヂオ　洗面所

釜山府大倉町　港ホテル　釜山郵便局裏　電話二五七番　二三二五番

御泊料　一圓半　二圓　二圓半　御食事　朝五〇　晝〇〇　夕一圓　御休憩　御一人樣〇、七五　サービス料　一割

高級洗濯用　北海　レコード石鹸

謝近火御見舞　中野谷庄太郎　仁川濱町一七

謝近火御見舞　魚住スタヂオ　仁川濱町一八

謝近火御見舞　福島組　仁川濱町一四

日本勸業證券會社京城支店

本店　東京　日本勸業銀行構内

御利用者歡迎　債券擔保　簡易貸付　低利・簡便・即日金融

[illegible]

投資は有利な債券へ　▲印來月くじ　送料一口二十錢

京城府南大門通一丁目百二十　振替京城二九七・電話本局④四五〇四

代表的最高級蓄音器針（レコードの生命は針先）　センチュリー赤鑵針　定價三十錢　大阪市東區[illegible]町四丁目　蓄音器部品輸出入　株式會社大一組本店

○給費中央議會速記者　採用受驗準備全國道府縣市會新聞通信社及諸官民界一般速記者養成＝學費不要自宅修學就職義務　[illegible]　東京世田谷下代田　速記局

あゝ子のため國のため　惡毒を去れ　重寶用　毒掃丸　一名　梅毒諸病　動脈硬化　血壓培進を排泄す　名高き薬店にあります　二円　三円　五円　十円　廿円　東京市神田區花房町　山崎帝國堂

朝鮮お土産專門　朝鮮館　京城本町一　元金珊瑚珠

賀化病院　内科　小兒科　入院隨意　普通病室　傳染病室　醫學博士　古城憲治　京城府明治町一丁目　電話本局二四番

六十年の傳統と經驗を誇る　東京　中外商業新報　京城支局　本町五丁目　[illegible]

淋疾　徽毒　理學的療治新藥　黄金町一丁目（三井物産横）　塩井醫院

京日案内

被雇　[illegible]

齒科　[illegible]

恩給　[illegible]

宅地　[illegible]

貸家　[illegible]

特別案内　因給年金特別立替　時代の要求に鑑み合利的届利で迅速御立替　[illegible]　合名會社　英社　電話本局（2）一七七二

人生謳歌（142）

森岡多作

寺本忠雄畫

本紙一萬號記念三千圓懸賞一等當選　帝都新上演既定

萬里子（一）

足、足、足、足の躍動だつた。

浮きたつやうなジャズの音に、紐のズボンやストッキングが、フロワーの上を辷つて、舞踊の圓弧を描いてゐた。

縺れ合つた脚、組んだ手、つんと伸びた上半身までが、律動の波を打つてゐた。細川家のサロンは、忽ちダンス・ホールと變つて、輕快な渦と階調を巻いてゐた。

躍動の瞬間に、ダイヤがきらめき、プラチナの燦光がこぼれた。躑躅をふり落した、快い律動の世界だつた。

堀は一人傍觀だつた。彼は指の先でタクトをとりながら、藪蛇の眼で、絶えず其の渦の中から、がつしりとした米國人の脚の行方を追つてゐた。其の脚が萬里子の脚と組んでゐるのだつた。

堀はほつとした。ジャズが終つて脚が離れたからだ。人の洪水が此方へ押しよせて來た。香代子がゐた、飛彦がゐた、畫家の長谷川も、例の宮部子爵の息子もゐた。中に昂奮した萬里子が、米國人と睦じく語り合ひながら、孔雀のやうに誇らかに來た。左の胸の襟だけに、造花をあしらつた、萬里子の藍調のイヴニングが、シイクな美觀を放つてゐた。

堀は、つと立つて、萬里子の方へ歩いて行つた。

「萬里子さん、此の次は僕と組んで下さい」

併し、萬里子は知らない顔をして、米國人に言つた。

「今日のやうにステップが弾んだ日はありませんわ。又どうぞ！」

萬里子はかう言ふと、其の手をとつて、自分の頬へそつと押し當てた。堀の方を見返らないで出て行つた。

「萬里子さん」堀も組む氣で、堀は、ゆうと追つて來た。

其の態度はやはり三枚目だつた。三千圓懸賞の當選小説「孕める處女」の作者は、あの三枚目だつた。小さく顔頭に、彼の腕がしつかり絡んでゐた。萬里子の額は鮮明によろこびに輝いた。が、次の瞬間には、それをサイドテーブルの上に、物狂ほしく叩きつけた。

「萬里子さん」なにか矩濟を起してるんですよ」

「あの堀さん、此れをあなたに返し致しますわ」

萬里子は白魚のやうな指から、婚約指輪を抜いて、堀の前に突きつけた。

「どうしたのです。又僕をからかふのですね」

「いゝえ、もうおからかひは致しませんわ。此れをお返ししたら、あなたをおからかひするやうなことは、出來なくなるではございませんか？」

「どうしたのです？」

「此れを御覧あそばせ」

「ピアノです。たつた三千圓ぽつちり……」

「さうですわね。だけど此の人は、萬里子さん、戀愛を組もうとする人生觀だとか社會觀だとか、戀愛觀だとか、いろ〳〵の觀方を、日本中の人々に示してゐますわね。ある意味ではもう日本的ではございませんか。それにとてもダイナミックな人ですわね。私ダイナミックな人が好きなのですの。此の人なんかに負けるやうな人は嫌ひなのでございますわよ」

せんか」

堀は萬里子の後を追つてヴエランダに出た。併し其處にも花壇にも、萬里子の姿は見えなかつた。

萬里子は自分のルームに歸るとソファの上に身を投げ出した。こゝろよい疲れが、全身に甘痒く流れた。

おつとりとした萬里子の手がサイドテーブルの上に延びてゐる。「新女性觀」を取り上げて、パラパラと頁をくつた。

「あらッ！」

變な親しみが鼻先をすうと掠めた。凝つと眼を据ゑて見た。萬里子の其の眼が次第に輝いた。胸が

三日の番組（日曜日）

JODK

第一放送

午前六時（東）ラヂオ體操
同六時三〇分　修養講話　修養團
　精神に就て
　修養團京城支部長　橋本　武雄
同七時　今日の天氣見込
同九時一五分　氣象通報
同九時三〇分（東）ラヂオ世界見物（一四）滿洲　テキスト五九ページ　演者　鄭一郎
同一〇時（東）日曜修行　修行と法話
　日蓮宗大本山本國寺より中繼
同一〇時四〇分（東）講演　私の聖地巡禮
　文學博士　高田　眞治
同一一時一〇分（東）趣味講座　閑寂文化の味はひ
　東京帝大教授　山下　寅次
同一一時四〇分（大）海外消息
正午（東）時報
午後零時二〇分（東）野球試合實況　東京六大學野球聯盟リーグ戰　明治神宮外苑野球場より中繼
　（雨天の場合は野球試合中止）
同零時三〇分　ニュース
◎同零時五〇分（大）實況と講演（ラヂオ・より）旅順要塞の攻防
◎同一時二〇分（東）新舞臺劇（世話物）「爵位狂言の研究」第一回
◎同一時一〇分（東）浪花節　新人洋樂コンサート　早川　辰雄
同二時四〇（東）獨唱外
　武藏野音樂學校
　日本大學藝術科音樂部
同三時二〇分（大）獨唱外
　中央音樂學校
　大阪音樂學校
　神戸女學院音樂部
同一時　野球試合實況　京城實業野球聯盟リーグ戰—京城球場より中繼（第二放送、京城）
同三時四〇分（東）氣象通報
　遞信—鐵道—殖銀—京電
同四時　ニュース（氣象通報）
同六時（東）少年音樂講座（五）行進曲　テキスト四二ページ
　お話　堀内敬三
　實演　東京オーケストラ
同六時二五分　經濟ニュース
同七時　ニュース・天氣見込

第二放送

同六時三〇分　オリニデー記念
　中央幼稚園會
同三時一五分
午後零時五分
同七時　心田開發　張相老
同八時　伽耶琴併唱　李素香
同八時三〇分　歌曲　趙點紅
同九時　夜櫻風景　昌慶苑より中繼
同一〇時　鮮滿交換放送　滿洲より

同七時三〇分（東）日曜特輯ニュース寫眞
同八時（東）俚謠　一、自安相樂
　佐賀縣杵島郡朝日村有志
　長崎縣北松浦郡平戸町有志
二、荒鼠
同八時一五分（東）箏曲　荒鼠
　唄　柴田　敏子
　同　宇高芳美子
　箏　米川　康男
　三絃　米川　親敏
同八時三〇分　夜櫻風景
　—昌慶苑より中繼—
同九時　室内樂（絃樂四重奏）
一、作品一ノ三三　ハイドン作曲　アレグロ・モルト　メヌエット　アダヂオ　プレスト
二、作品一八ノ四より　ベートーヴェン作曲　スケルツオ　アンダンテ　スケルツオ　クワズイアングレット
　ヴアイオリン　J・F・ファス
　同　李　永世
　ヴイオラ　R・H・プライス
　チエロ　本宮　伸光
同九時三〇分（東）時報　ニュース・氣象通報・翌日の番組（新京より）
同一〇時　鮮滿交換放送（新京より）滿洲古樂　過街樓外二ツ
　新民京劇社

四のさゝ物

午前六時三〇分（大）英語講座（六）
　金田　思郎
同七時一分（東）氣の修養　觀無量壽
同九時　（一）諸法
同一〇時二〇分（東）子供の講座　　　　　寄題
　ろ
午後零時五分（東）新羅雁照小唄
同一時（東）婦人講座　世界女流
同六時（東）お話　初夏の科學
　武島　和衣
同六時一五分（東）基礎學藝講座（九）
　國部　長郎
同七時三〇分（東）講演　上院の起源と各國に於ける組織並現實
　山部百太郎
同八時　說明　本券置中
同八時三〇分　星讃　境ノ浦
同九時（大）獨唱　濱田　旭鶴
　ベルトラメリー能子

少年音樂講座（五）

行進曲

（午後六時）

堀内敬三

行進曲に英語でマーチといひます。歩く時に伴ふ音樂で、軍隊の進軍の時に軍樂隊が勇ましく吹きならす音樂も行進曲ですし、皆さんが唱歌教室へ出入りする時に、步調につれて先生がピアノでお彈きになるのも行進曲です。行進曲にもいろ〳〵の曲があり、それ〳〵に變つた面白さのある事を皆さんと一緒に實例を出いて味はつて見ませう

◇講◇演◇

禮の思想に就いて

（前十時四十分）

文學博士　高田　眞治

高田氏は東京帝大教授、支那思想史の權威です

禮の思想は、東洋思想の特質の中の重要なるもの一つであるが、其の包括する所の内容は極めて廣汎であり所謂日常の禮儀作法より冠婚葬祭等の儀禮的儀式、又は國家社會の秩序規範たる法則、天地自然の法則に至るまで、皆禮の思想の範疇内に入るのであるが、此等の多くに涉つて述べる暇はないから、先づ禮の道徳的本質を說明し、次に國家社會の秩序を維持し統制を保つ上について禮治と法治と◎點をり、更に禮の政治を實現する方法としての正名の思想との關係を明らかにする。

箏曲　荒鼠

夜八時十五分

米川敏子外

力取るやら

■踊■　るやら〳〵音ニャア出もせで、夜中ニャアかぢる、エーどこの戸棚をかぢるやら〳〵チュン〳〵デセイ〳〵五百七十ならぬ曲猫の、ねの字もいやで候、先はうつばり越えタリ〳〵中にも、ねづみの大將は天井板のすきまより下の樣子を伺へば、夜もしん〳〵と更け渡り人も寝靜まり行燈もしめる時分なよしと、打ちうなづきさらばこれから座敷へ下りよう皆來い〳〵と引き連れて仕そ隊子を〳〵ゴソ〳〵〳〵こつそり、こそりとお揃へば、大將初めとして

■忠■　左衛門〳〵惡衛門〳〵惡四郎〳〵惡五郎〳〵惡六〳〵惡七〳〵惡八〳〵惡三〳〵惡助〳〵惡吉〳〵惡兵衛〳〵惡太夫〳〵惡の尉〳〵惡の進〳〵惡平〳〵惡三郎、無惡の惡内惡チュウ成〳〵エ十惡々大勢を呼び集め大將耳をよそ振つて〳〵コリヤ〳〵手下の鼠共十四五匹は茶の間料理場臺所要所に近寄るな、はゞりの元に氣遣有り猿をつとふてすべり込むな、必ず〳〵忘れても鼬の道具を引きくう、返筆を起すなよ、鼠仲おけに足つゝ込んだ

■さ■　てくはぶしの追常なるものどもは、納戸へ這入り醬油長持かぢる可し、二長のおけ行は、分捕をねずるべし、さて又日鼠の輩は、行方、節廣向どくりに目を入れて篠かじるべし、二十日鼠は化粧の間やつぱり、は屑子の上に釣つた番幟いつもの綾龍かじるべし我れは之れにて出かると遜略に何処ぞあがりけるこめん下さい〳〵ドーレどなたさんで御座います、となりの惡三郎で御座います、惡二郎さんはお内にかハイ〳〵チトマアーこちらへお上りなさりませ

■誰■　れかぞれ、お櫻草鍋に茶あげよ〳〵どうしまして、お構ひ下るな、ゾーシテ當家は益々お繁昌で御座ひ恐悦至極ゆう〳〵ハイ有難う〳〵時にわたしは綺りますマーヨロシー〳〵其の内目出度う申子にさんじますそろり〳〵とお姉樣へかけあがり、おみきどつくりはねところがし、チュッとバイーねづるべし、鼠は作ひこれこゝに落ちて有る物拾ふて食はうイヤ〳〵めつたに食はれんぞ毒であらうも知れませぬひげをひからせよく見ればわたしのすひりよに遠ひなし下た寺町の猫いらず

■鼠■　取りとはこりやむごい〳〵おこい所か、おそろしや、あやらいところを、のがれしは、常々大黒さんを尊信するヨッテこれ皆大黒さんのお蔭とて有難いやら嬉しいやらチュウ〳〵取つてくれ曲上げて取つて退れチュッ〳〵〳〵の御さん船底て甕底て、チュ〳〵うのチューチュー〳〵こゝにごり〳〵夜店にガサ〳〵ガウタリガタリ悪ひ黙なく三三の息を切て逃來たり〳〵セア〳〵大事が起り候わたくし共が家埋鼠のそこかたに鼠を

■かし■　ちる内に臺所は大騒動チョットのぞいて候はば赤またらの大猫が尾張の首筋引くわえチニットー鍵鳴いた子りへ後はゴリ〳〵恐しや月前も早く落ち給へと申上ぐれば大將驚ぎしてようこそ早う知らせたり殊勝な者とやそれが誠の忠々と思ひつくした實見して、やと尻を振り上げて益々二階の隅にてあがりけり

朝鮮郵船定期出帆

乘客貨金低廉船中食事付

△印最終航迪期

東京行	關釜、門司、橫濱、名古屋、東京、清水	
△江原丸	五月五日	
佐賀丸	五月六日	
大阪行	下關、神戸、大阪	
大連丸	五月七日	
汶州丸	五月十日	
淡路丸	五月十日	
鹿兒島行	博多、長崎、鹿兒島、三角	
櫻島丸	五月十日	
錦江丸	月	
大連直行		
櫻島丸	五月四日	
上海行	釜山、青島、濟南、釜山、上海	
平安丸	五月十五日	
釜山丸	五月四日	
清津丸		
會寧丸	五月十日	

近海郵船仁川出帆

臺灣行	釜山、大連、基隆、高雄	
岐阜丸	五月廿一日	
岩手丸		

沿岸航路出帆

海州行　毎日出帆　龍湖島寄港
慶州丸
延坪島行　毎日出帆　臨時出帆
蘇江行　毎月十回　往復　鳳凰丸　注文丸
沿岸船　毎月十回往復　長谷川丸
鎭南浦行　九龍浦、白石浦、麻浦、燈浦　第一衛生丸
朝鮮郵船株式會社代理店
日本郵船株式會社代理店
大連汽船株式會社代理店
朝鮮運送株式會社仁川支店回漕部
電話代表番號（一）沿岸部八〇四番

大阪商船定期出帆

●阪神行（船客御斷）
五月三日　第一東洋丸　群山寄港
五月六日　第一大寶丸　群山寄港
五月九日　第一甑井丸　群山寄港
●京濱行
四月廿七日　昭光丸
●鎭南浦、安東行
四月　日　安丸
●海州行　丸
●內地各港及北海道、支那、南洋、南北米、歐洲、濠洲、阿弗利加等各地行接續運送貨物取扱
大阪商船株式會社仁川代理店
株式會社　殿田組
電話　一二番（前出）
　　　九四番（入荷）
　　　二〇番（宿直）
　　　七八番（現場）

尼崎汽船出帆

職	木、阪神	四月廿日	四月廿一日
安	木、阪神	四月廿一日	四月廿二日
昭光丸	阪神	四月廿三日	四月廿四日
百福丸	木、阪神	四月廿六日	四月廿七日
第一宗丸			

其の他ニ御座候荷物御利用

仁川府海岸町
合名會社尼崎汽船部代理店
高杉商店回漕部
（出帆係專用）電話一〇・三八番

阿波共同汽船出帆

威海衛、芝罘、大連行
利通號　四月廿八日午前　入港
　　　　四月廿九日午前　出港
威海衛、芝罘、大連行
第二共同丸　五月一日午前　入港　五月二日午前　出港
鎭南浦、大連、天津行
長山丸　五月四日午後　入港　五月五日　出港
◆朝鮮郵船道局手荷物取扱所
東京　連絡運輸乘車券發賣所
ジャパン・ツーリスト・ビューロー　京城三越支店内
仁川府海岸町
代理店　野口商會
電話二四番・一七二番

法人登記公告

開城府高麗町……（以下判讀不能）

法人登記公告

開城支廳

右昭和拾壹年四月貳拾壹日登記……

全州地方法院

法人登記公告

雲越出張所

法人登記公告

新溪出張所

法人登記公告

金川出張所

法人登記公告

舒川出張所

商業及法人登記公告

平壤地方法院

商業登記公告

安州支廳

法人登記公告

舒川出張所

商業及法人登記公告

鐵原支廳

商業及法人登記公告

麻絲。綿撚絲。麻綿。ミシン絲

麻布。マニラロープ。絹紡細絲

【其他工業用麻綿絲各種織】

帝國製麻株式會社製品
帝國製絲株式會社製品
東洋絹紡株式會社製品
朝鮮專屬販賣部

傘愛國商行

京城府黄金町二丁目
長電話本局（2）三九〇〇番
振替京城五五九九五番

ヤサマタミスラガ

京城本町
三田政

カメラの御用命は專門店の島田へ

トッレーベ5
九圓五十錢
目録進呈

京城府明治町二丁目八六九番地

島田誠昌堂

電話本局二三四八番
振替京城一九一九番
　　　　三〇八番

京城府明治町八千代館前　出張所
電話　一九六九番
振替京城三一八〇番

榮養力强大！

これは葡萄のもつ天然の滋精—果實の精—を頗る濃密に保有してゐるのです！　ぐんぐんと強くなるためには日常必ず飲んで戴きたい力強いたのもしい榮養酒です　●成分は精力補給料として最優秀の榮養素『葡萄糖果糖』及び血液骨骼のために不可缺な無機塩類等！

醫界の諸權威五十醫學博士より御推奬狀を賜はる優良葡萄酒！　●その甘味は專ら成分中の葡萄糖と果糖のもつ甘味！故にその優秀性は他の蔗糖によつて加味された粗製葡萄酒の比にあらず！

赤玉ポートワイン

信用第一

おみやげ第一

池田の甘栗

京城驛前　池田の甘栗

投網釣具

絹糸製　二間　三圓
　　　　四間　四圓
　　　　五間　三圓
其他兎網釣道具　五圓
京城永樂町二丁目
漁網漁具卸商
吉備商會
電話本局三一二八四番
振替京城四三二番
御申込次第カタログ送呈

●感嘆！　感嘆！　なる程頭痛によくきく　ノーシンだ●

人にかくす……

よくきく……

ネオヂリンで……治せ

各有名藥店にあり

京城本町　株式會社　木村藥房

＋